

๑.๓ การแบ่งเขตการปกครอง

การบริหารราชการ แบ่งออกเป็น ๒ ส่วน ได้แก่

- การบริหารราชการส่วนท้องถิ่น แบ่งเขตการปกครองออกเป็น อบต. ๑ แห่ง ตำบล ๗

หมู่บ้าน

ตารางที่ ๑ ตารางแสดงเขตการปกครอง ตำบลควนสุบรรณ อำเภอบ้านนาสาร จังหวัดสุราษฎร์ธานี

ตำบล หมู่ที่	หมู่บ้าน
๑	บ้านต้นสะท้อน
๒	บ้านหนองดุก
๓	บ้านโกงเหลง
๔	บ้านวัดไทรโพธิ์งาม
๕	บ้านห้วยกรวด
๖	บ้านหนองบ่อ
๗	บ้านห้วยกรวดใหม่

(ที่มา : ที่มาองค์การบริหารส่วนตำบลควนสุบรรณ พ.ศ.๒๕๖๘)

ตารางที่ ๒ ตารางสรุปเขตการปกครอง ตำบลควนสุบรรณ อำเภอบ้านนาสาร จังหวัดสุราษฎร์ธานี

หมู่	เนื้อที่ทั้งหมด(ไร่)	จำนวนบ้าน(ครัวเรือน)
๑	๓๙๖.๔๒	๒๒๑
๒	๔๐๒.๑๔	๕๑๘
๓	๕๕๖.๘๑	๒๑๘
๔	๘๘๐.๒๗	๓๙๒
๕	๘๐๖.๖๕	๑๖๖
๖	๔๕๖.๘๗	๒๒๒
๗	๔๕๒.๕๓	๑๗๑
รวม	๓,๙๓๑.๖๙	๑,๙๐๘

(ที่มา : ที่มาองค์การบริหารส่วนตำบลควนสุบรรณ, พ.ศ.๒๕๖๘)

๒. ลักษณะภูมิประเทศ (Topographic)

๒.๑ สภาพพื้นที่ภูเขา ป่าไม้ ที่ราบสูง ที่ราบลุ่ม

ป่าไม้ ตำบลควนสุบรรณ มีสภาพพื้นที่เป็นสวนผลไม้ พื้นที่ทำกินส่วนใหญ่มีเอกสารสิทธิ์



(ที่มา : <http://agri-map-online.moac.go.th/> พ.ศ.๒๕๖๘)

ตารางที่ ๓ แสดงพื้นที่ป่าไม้

ตำบล	พื้นที่ทั้งหมด	พื้นที่ป่าไม้(ไร่)	คิดเป็นร้อยละ
ควนสุบรรณ	๓,๙๓๑.๖๙	๒๙.๙	๐.๗๖

๒.๒ สภาพพื้นที่ ความลาดชัน

พื้นที่ส่วนใหญ่เป็นที่ราบ เหมาะแก่การทำการเกษตร สวนผลไม้

๑) ทรัพยากรดิน

แผนที่แสดงความลดชั้นของตำบลควนสุบรรณ

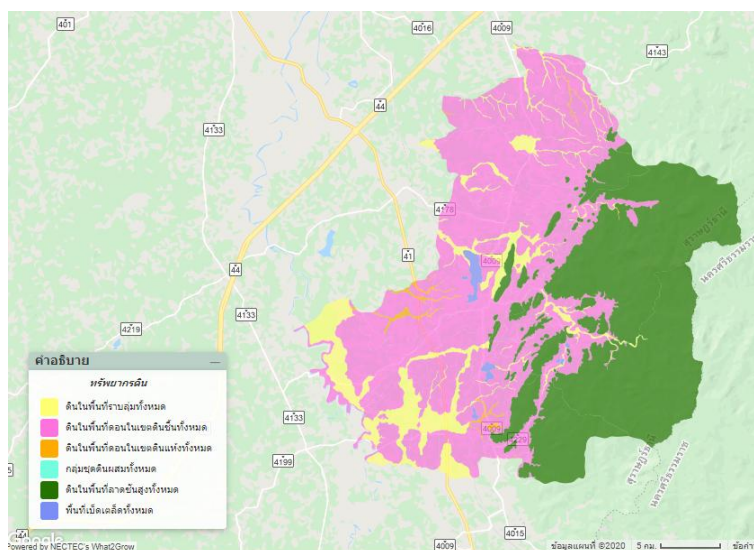

ประเภท	เนื้อที่ (ไร่)	ร้อยละ
ดินในพื้นที่ตอนในเขตดินชั้น	๒๔๓,๓๗๖	๕๐.๖๒
ดินในพื้นที่ลาดชันสูง	๑๘๔,๒๔๓	๓๘.๓๒
ดินในพื้นที่ตอนในเขตดินแห้ง	๓,๒๐๔	๐.๖๖
ดินในพื้นที่ราบลุ่ม	๔๖,๕๗๖	๙.๖๘
ดินในพื้นที่เบ็ดเตล็ด	๓,๓๓๐	๐.๖๙

๒.๓ ลักษณะดิน และกลุ่มชุดดิน

ดินในตำบลควนสุบรรณ มีกลุ่มชุดดินเหมาะสมกับการปลูกพืชจำนวน ๕ กลุ่มชุดดิน โดยมีรายละเอียด ดังนี้

๑) กลุ่มชุดดินที่ ๖

ชุดดิน ชุดดินบางนารา (Ba) ชุดดินเชียงราย (Cr) ชุดดินสุโขทัย (Gk) ชุดดินแก่ง (Kl) ชุดดินคลองชุด (Kut) ชุดดินมนนอร์มย์ (Mn) ชุดดินนครพนม (Nn) ชุดดินปากท่อ (Pth) ชุดดินพะวง (Paw) ชุดดินพัทลุง (PtL) ชุดดินสตูล (Stu) ชุดดินท่าศาลา (Tsl) ชุดดินวังตง (Wat) หรือดินคล้ายอื่นๆ ที่มีลักษณะและสมบัติจัดอยู่ในกลุ่มชุดดินนี้

ลักษณะเด่น : กลุ่มดินเหนียวลึกมากที่เกิดจากตะกอนลำนํ้า ปฏิกริยาดินเป็นกรดจัดมากถึงเป็นกรดจัด การระบายน้ำเลวถึงค่อนข้างเลว ความอุดมสมบูรณ์ต่ำ

ปัญหา : ความอุดมสมบูรณ์ต่ำ บางพื้นที่ดินเป็นกรดจัดมาก ขาดแคลนน้ำ และน้ำท่วมขังในฤดูฝน ทำความเสียหายกับพืชที่ไม่ชอบน้ำ

แนวทางการจัดการ : ปลูกข้าว ไถพรวนขณะที่ดินมีความชื้นที่เหมาะสม ไถกลบตอซัง ปล่อยให้ ๓-๔ สัปดาห์ หรือไถกลบพืชปุ๋ยสด (หวานโสนอัฟริกันหรือโสนอินเดีย ๔-๖ กิโลกรัม/ไร่ ไถกลบเมื่ออายุ ๕๐-๗๐ วัน ปล่อยให้ ๑-๒ สัปดาห์) ร่วมกับการใช้ปุ๋ยอินทรีย์น้ำหรือปุ๋ยเคมีสูตร ๑๖-๒๐-๐ ใส่ปุ๋ยแต่งหน้าหลังปักดำ ๓๕-๔๐ วัน ในพื้นที่ที่เป็นกรดจัดมาก ใช้วัสดุปูน ๒๐๐-๓๐๐ กิโลกรัม/ไร่ เพื่อเพิ่มความเป็นประโยชน์ของธาตุอาหารในดิน พัฒนา

แหล่งน้ำไว้ใช้ในช่วงที่ข้าวขาดน้ำหรือทำนาครั้งที่ ๒ หรือใช้ปลูกพืชไร่หรือพืชผักหลังเก็บเกี่ยวข้าว โดยทำร่องแบบเตี้ย ปรับปรุงดินด้วยปุ๋ยหมักหรือปุ๋ยคอก ๑-๒ ตัน/ไร่ ร่วมกับปุ๋ยเคมีหรือปุ๋ยอินทรีย์น้ำ

ปลูกพืชผักหรือไม้ผล ยกร่องกว้าง ๖-๘ เมตร คูน้ำกว้าง ๑.๐-๑.๕ เมตร ลึก ๐.๕-๑.๐ เมตร ร่องแปลงปลูกอยู่สูงจากระดับน้ำที่เคยท่วม ปรับปรุงดินด้วยปุ๋ยหมักหรือปุ๋ยคอก ๑-๒ ตัน/ไร่ ร่วมกับปุ๋ยเคมีหรือปุ๋ยอินทรีย์น้ำ หรือขุดหลุมปลูกขนาด ๕๐x๕๐x๕๐ ซม. ปรับปรุงหลุมปลูกด้วยปุ๋ยหมักหรือปุ๋ยคอก ๑๕-๒๕ กิโลกรัม/หลุม ในช่วงเจริญเติบโต ก่อนเก็บผลผลิตและภายหลังเก็บผลผลิต ใช้ปุ๋ยหมักหรือปุ๋ยคอกร่วมกับปุ๋ยเคมีหรือปุ๋ยอินทรีย์น้ำตามชนิดพืชที่ปลูก ในพื้นที่ที่ดินเป็นกรดจัดมาก ใช้วัสดุปูน ๒๐๐-๓๐๐ กิโลกรัม/ไร่ หรือ ๐.๕-๑.๐ กิโลกรัม/หลุม

กลุ่มชุดดินที่ ๑๗

ชุดดินบุญชริก (Bt) ชุดดินสายบุรี (Bu) ชุดดินเขมราฐ (Kmr) ชุดดินโคกเคียน (Ko) และชุดดินหล่มเก่า (Lk) ชุดดินสูงไหง ปาดิ (Pi) ชุดดินปากคม (Pkm) ชุดดินร้อยเอ็ด (Re) ชุดดินเรณู (Rn) ชุดดินสงขลา (Sng) ชุดดินวิสัย (Vi) หรือดินคล้ายอื่นๆ ที่มีลักษณะและสมบัติจัดอยู่ในกลุ่มชุดดินนี้

ลักษณะเด่น :

กลุ่มดินร่วนละเอียดลึกมากที่เกิดจากตะกอนลำนํ้า ปฏิกริยาดินเป็นกรดจัดมาก การระบายน้ำเร็วถึงค่อนข้างเร็ว ความอุดมสมบูรณ์ต่ำ

ปัญหา :

ความอุดมสมบูรณ์ต่ำ บางพื้นที่ดินเป็นกรดจัดมาก ขาดแคลนน้ำนําน และน้ำท่วมขังในฤดูฝน ทำความเสียหายกับพืชที่ไม่ชอบน้ำ

แนวทางการจัดการ :

ปลูกข้าว ในพื้นที่ที่เป็นกรดจัดมาก หว่านวัสดุปูน ๒๐๐-๓๐๐ กิโลกรัม/ไร่ เพื่อเพิ่มความเป็นประโยชน์ของธาตุอาหารในดิน ไถกลบตอซัง ปล่อยให้ทิ้งไว้ ๓-๔ สัปดาห์ หรือไถกลบพืชปุ๋ยสด (โสนอัฟริกัน หรือโสนอินเดีย ๔-๖ กิโลกรัม/ไร่ ไถกลบเมื่ออายุ ๕๐-๗๐ วัน ปล่อยให้ ๑-๒ สัปดาห์) ร่วมกับการใช้ปุ๋ยอินทรีย์น้ำหรือปุ๋ยเคมีสูตร ๑๖-๑๖-๘ ใส่ปุ๋ยแต่งหน้าหลังปักดำ ๓๕-๔๕ วัน พัฒนาแหล่งน้ำไว้ใช้ในช่วงที่ข้าวขาดน้ำหรือใช้ทำนาครั้งที่ ๒ หรือปลูกพืชไร่ พืชผักหรือพืชตระกูลถั่วหลังเก็บเกี่ยวข้าว โดยทำร่องแบบเตี้ย ปรับปรุงดินด้วยปุ๋ยหมักหรือปุ๋ยคอก ๒-๓ ตัน/ไร่ ร่วมกับปุ๋ยเคมีหรือปุ๋ยอินทรีย์น้ำ

ปลูกพืชผักหรือไม้ผล ยกร่องกว้าง ๖-๘ เมตร คูน้ำกว้าง ๑.๐-๑.๕ เมตร ลึก ๐.๕-๑.๐ เมตร และมีคันดินอัดแน่นล้อมรอบ ปรับปรุงดินด้วยปุ๋ยหมักหรือปุ๋ยคอก ๒-๓ ตัน/ไร่ ร่วมกับปุ๋ยเคมีหรือปุ๋ยอินทรีย์น้ำ หรือขุดหลุมปลูกขนาด ๕๐x๕๐x๕๐ ซม. ปรับปรุงหลุมปลูกด้วยปุ๋ยหมักหรือปุ๋ยคอก ๒๐-๓๕ กิโลกรัม/หลุม ในช่วงเจริญเติบโต ก่อนเก็บผลผลิตและภายหลังเก็บผลผลิต มีการใช้ปุ๋ยหมักหรือปุ๋ยคอกร่วมกับปุ๋ยเคมีหรือปุ๋ยอินทรีย์น้ำ เพื่อเพิ่มความเป็นประโยชน์ของธาตุอาหารในดิน ควรมีการใช้วัสดุปูน ๒๐๐-๓๐๐ กิโลกรัม/ไร่ พัฒนาแหล่งน้ำและจัดระบบการให้น้ำในแปลงปลูก

กลุ่มชุดดินที่ ๓๒

ชุดดินลำแก่น (Lam) ชุดดินรือเสาะ (Ro) ชุดดินตาขุน (Tkn) หรือดินคล้ายอื่นๆ ที่มีลักษณะและสมบัติจัดอยู่ในกลุ่มชุดดินนี้

ลักษณะเด่น :

กลุ่มดินร่วนหรือดินทรายแป้งละเอียดลึกมากที่เกิดจากตะกอนริมแม่น้ำ ปฏิกริยาดินเป็นกรดจัด การระบายน้ำดีถึงดีปานกลาง ความอุดมสมบูรณ์ปานกลาง

ปัญหา :

ไม่ค่อยมีปัญหาในเรื่องสมบัติของดิน แต่อาจมีปัญหาเรื่องน้ำท่วม สร้างความเสียหายให้แก่พืชที่ปลูก หากน้ำในลำน้ำมีปริมาณมากจนไหลเอ่อท่วมตลิ่ง และแช่ขังอยู่เป็นเวลานาน

ความเหมาะสมด้านการเกษตร

แนวทางการจัดการ :

ปลูกพืชไร่ หรือพืชผัก จัดระบบการปลูกพืชหมุนเวียนตลอดทั้งปี โดยให้มีการปลูกพืชบำรุงดินอยู่ด้วย ปรับปรุงดินด้วยปุ๋ยหมักหรือปุ๋ยคอก ๒-๓ ตัน/ไร่ หรือไกลบพืชปุ๋ยสด (หวานเมล็ดถั่วพรี ๘-๑๐ กิโลกรัม/ไร่ เมล็ดถั่วพุ่ม ๖-๘ กิโลกรัม/ไร่ หรือปอเทือง ๔-๖ กิโลกรัม/ไร่ ไกลบระยะออกดอก ปล่อยไว้ ๑-๒ สัปดาห์) ร่วมกับปุ๋ยเคมีหรือปุ๋ยอินทรีย์น้ำ ไถพรวนและปลูกพืชตามแนวระดับ มีวัสดุคลุมดิน หรือทำแนวรั้วหญ้าแฝก มีการใช้ปุ๋ยเคมีตามชนิดพืชที่ปลูก เพื่อรักษาความสามารถในการผลิตของดินไว้ไม่ให้เสื่อมโทรมลงและช่วยเพิ่มผลผลิต พัฒนาแหล่งน้ำและจัดระบบการให้น้ำในแปลงปลูก

ปลูกไม้ผล ขุดหลุมปลูกขนาด ๕๐x๕๐x๕๐ ซม. ปรับปรุงหลุมปลูกด้วยปุ๋ยหมักหรือปุ๋ยคอก ๒๐-๓๕ กิโลกรัม/หลุม มีระบบอนุรักษ์ดินและน้ำ เช่น มีวัสดุคลุมดิน ปลูกพืชคลุมดิน ปลูกพืชแซม ทำแนวรั้วหรือทำฐานหญ้าแฝกเฉพาะต้น ในช่วงเจริญเติบโต ก่อนเก็บผลผลิตและภายหลังเก็บผลผลิต ใช้ปุ๋ยหมักหรือปุ๋ยคอกร่วมกับปุ๋ยเคมีหรือปุ๋ยอินทรีย์น้ำ ตามชนิดพืชที่ปลูก พัฒนาแหล่งน้ำและจัดระบบการให้น้ำในแปลงปลูก

กลุ่มชุดดินที่ ๓๔

ชุดดินฉลอง (Chl) ชุดดินฝั่งแดง (Fd) ชุดดินควนกาหลง (Kkl) ชุดดินคลองท่อม (Km) ชุดดินคลองนกระทุง (Knk) ชุดดินละหาน (Lh) ชุดดินนาท่าม (Ntm) ชุดดินท่าแซะ (Te)หรือดินคล้ายอื่นๆ ที่มีลักษณะและสมบัติจัดอยู่ในกลุ่มชุดดินนี้

ลักษณะเด่น :

กลุ่มดินร่วนละเอียดถึงลึกมากที่เกิดจากตะกอนลำน้ำหรือวัตถุต้นกำเนิดดินเนื้อหยาบ ปฏิกริยาดินเป็นกรดจัด การระบายน้ำดีถึงดีปานกลาง ความอุดมสมบูรณ์ต่ำ

ปัญหา :

เนื้อดินค่อนข้างเป็นทรายและดินมีความอุดมสมบูรณ์ต่ำ ในบริเวณที่มีความลาดชันสูงจะมีปัญหาเกี่ยวกับชะล้างพังทลายของหน้าดิน

แนวทางการจัดการ :

ปลูกพืชไร่ หรือพืชผัก เลือกพื้นที่ค่อนข้างราบเรียบ จัดระบบการปลูกพืชหมุนเวียนตลอดทั้งปี ให้มีการปลูกพืชบำรุงดินร่วมอยู่ด้วย ปรับปรุงดินด้วยปุ๋ยหมักหรือปุ๋ยคอก ๒-๓ ตัน/ไร่ หรือไกลบพืชปุ๋ยสด (หวานเมล็ดถั่วพรี ๘-๑๐ กิโลกรัม/ไร่ เมล็ดถั่วพุ่ม ๖-๘ กิโลกรัม/ไร่ หรือปอเทือง ๔-๖ กิโลกรัม/ไร่ ไกลบระยะออกดอก ปล่อยไว้ ๑-๒ สัปดาห์) ร่วมกับปุ๋ยเคมีหรือปุ๋ยอินทรีย์น้ำ ไถพรวนและปลูกพืชตามแนวระดับ มีวัสดุคลุมดิน ปลูกพืชหมุนเวียน ปลูกพืชสลับเป็นแถบ ทำแนวรั้วหญ้าแฝก พัฒนาแหล่งน้ำและจัดระบบการให้น้ำในแปลงปลูก

ปลูกไม้ผล ขุดหลุมปลูกขนาด ๕๐x๕๐x๕๐ ซม. ปรับปรุงหลุมปลูกด้วยปุ๋ยหมักหรือปุ๋ยคอก ๒๐-๓๕ กิโลกรัม/หลุม มีระบบอนุรักษ์ดินและน้ำ เช่น ปลูกพืชคลุมดิน มีวัสดุคลุมดิน ขึ้นบันได คันดิน ทำแนวรั้วหญ้าแฝกหรือทำฐานเฉพาะต้น ในช่วงเจริญเติบโต ก่อนเก็บผลผลิตและภายหลังเก็บผลผลิต ใช้ปุ๋ยหมักหรือปุ๋ยคอกร่วมกับปุ๋ยเคมีหรือปุ๋ยอินทรีย์น้ำ ตามชนิดพืชที่ปลูก พัฒนาแหล่งน้ำและจัดระบบการให้น้ำในแปลงปลูก

แผนที่แสดงกลุ่มชุดดิน ตำบลควนสุบรรณ อำเภอบ้านนาสาร



ภาพที่ ๔ ข้อมูลกลุ่มชุดดินตำบลควนสุบรรณ
(ที่มา: <http://oss๑๐๑.ddd.go.th/>, พ.ศ.๒๕๖๘)

๓. สภาพภูมิอากาศ

๓.๑ สภาพภูมิอากาศ

ลักษณะภูมิอากาศของตำบลควนสุบรรณอากาศร้อนชื้นเหมาะแก่การปลูกไม้ผล ไม้ยืนต้น

๓.๒ ฤดูกาล

มี ๒ ฤดูกาล คือฤดูร้อนและฤดูฝน

ฤดูกาล	ม.ค.	ก.พ.	มี.ค.	เม.ย.	พ.ค.	มิ.ย.	ก.ค.	ส.ค.	ก.ย.	ต.ค.	พ.ย.	ธ.ค.
ฤดูร้อน	←			→								
ฤดูฝน					←							→
ฤดูหนาว												

๓.๓ ปริมาณน้ำฝน

ตำบลควนสุบรรณ อำเภอบ้านนาสาร จังหวัดสุราษฎร์ธานี มีปริมาณน้ำฝนเฉลี่ยปี ๒๕๖๕ โดยมีปริมาณฝนเฉลี่ยต่อปีที่ ๑,๗๘๘ มิลลิเมตร ตกชุกในช่วงเดือน เดือน พ.ค. - พ.ย. ของทุกปี มีปริมาณน้ำฝนที่ต่ำสุดในช่วงเดือน กุมภาพันธ์ โดยมีปริมาณ ๒๘ มิลลิเมตร และมีปริมาณน้ำฝนที่สูงสุดในเดือน ต.ค โดยมีปริมาณ ๒๗๘ มิลลิเมตร

ตารางที่ ๕ แสดงข้อมูลปริมาณน้ำฝนเฉลี่ย ๑ ปี ตั้งแต่ปี ๒๕๖๔-๒๕๖๕

ปี	ปริมาณน้ำฝน รวมทั้งปี (มม.)	ปริมาณฝน เฉลี่ย (มม.)	จำนวนวันฝน ตก (วัน)	เดือนที่ฝน สูงสุด	อุณหภูมิ (องศาเซลเซียส)		
					สูงสุด	ต่ำสุด	เฉลี่ยทั้งปี
๒๕๖๔							
๒๕๖๕							
๒๕๖๖							
๒๕๖๗							
๒๕๖๘	๖๙๒.๕	๕.๕	๑๔๑	พ.ย.	๓๗	๒๑	๒๗

ที่มา : กรมอุตุนิยมวิทยา,พ.ศ.๒๕๖๘

๓.๔ อุณหภูมิและความชื้นสัมพัทธ์

ตำบลควนสุบรรณ อำเภอบ้านนาสาร จังหวัดสุราษฎร์ธานีมีปริมาณอุณหภูมิเฉลี่ยปี ๒๕๖๕ โดยมีอุณหภูมิเฉลี่ยต่ำสุด ๒๓ องศาเซลเซียส อุณหภูมิสูงสุดเฉลี่ย ๓๓ องศาเซลเซียส (ตารางที่ ๗)

๔ เส้นทางคมนาคม

๔.๑ เส้นทางคมนาคมระหว่างตำบล

ตำบลควนสุบรรณ อำเภอบ้านนาสาร จังหวัดสุราษฎร์ธานีมีการเดินทางระหว่างตำบลและหมู่บ้าน โดยใช้เส้นทาง ถนนชนบทภายในหมู่บ้าน เป็นเส้นทางในเชื่อมต่อขนส่งผลผลิตทางการเกษตร

๕ แหล่งน้ำและระบบชลประทาน

ตำบลควนสุบรรณ เป็นพื้นที่ ที่มีแหล่งน้ำธรรมชาติที่สำคัญ ๆ หลายแห่ง ดังนี้

๕.๑ แหล่งน้ำธรรมชาติ แม่น้ำ ลำคลอง หนอง บึง มีบึงขนาดใหญ่ชื่อว่าห้วยกรวด

๕.๒ แหล่งน้ำที่สร้างขึ้นที่สำคัญ (โครงการชลประทาน) ได้แก่

- ๑) โครงการชลประทานขนาดใหญ่ และขนาดกลาง
ไม่มีโครงการชลประทานในพื้นที่

ตารางที่ ๖ แสดงข้อมูลโครงการชลประทานขนาดใหญ่ และขนาดกลาง

ที่	ชื่ออ่าง/ประตูลำน้ำ	ตำบล	ความจุที่ระดับน้ำสูงสุด (ล้าน ลบ.ชม.)	ความจุที่ระดับน้ำเก็บกัก (ล้าน ลบ.ชม.)	พื้นที่ชลประทาน (ไร่)

ที่มา : , พ.ศ.....

๒) โครงการชลประทานขนาดเล็ก

ตารางที่ ๗ แสดงข้อมูลโครงการชลประทานขนาดเล็ก

ที่	ตำบล	โครงการ						รวมปริมาณน้ำ(ล้านลบ.ชม.)	รวมพืชที่ได้รับประโยชน์(ไร่)
		อ่างเก็บน้ำ	ท่อระบายน้ำ	ฝาย	ระบบส่งน้ำ	สถานีสูบน้ำ	รวม		

ที่มา :, พ.ศ.....

๖.การใช้ประโยชน์ที่ดิน

ตารางที่ ๑๐ แสดงข้อมูลการใช้ประโยชน์ที่ดิน

ประเภท	เนื้อที่ (ไร่)	ร้อยละ
พื้นที่ป่า	๒๙.๙	๐.๑๓
พืชไร่	๐	๐
ไม้ยืนต้น	๑๔,๔๗๒.๗๐	๖๓.๘๙
ไม้ผล	๕,๕๔.๕๙	๒๕.๔
พืชสวน	๒๖.๗๖	๐.๑๒
พื้นที่นา	๐	๐
พืชน้ำ	๐	๐
สถานที่เพาะเลี้ยงสัตว์น้ำ	๐	๐
ทุ่งหญ้าและโรงเลี้ยงสัตว์	๑๕.๑๙	๐.๐๗
พื้นที่ลุ่ม	๑๐๗.๙๕	๐.๔๘
พื้นที่น้ำ	๕๖๗.๘๖	๒.๕๑
พื้นที่ชุมชนและสิ่งปลูกสร้าง	๑,๐๖๖.๖๑	๔.๗๑
พื้นที่เบ็ดเตล็ด	๖๑๑.๓๖	๒.๗
รวม	๒๒,๖๕๒.๙๓	๑๐๐

ที่มา :สำนักงานเกษตรอำเภอบ้านนาสาร, พ.ศ.๒๕๖๘

แผนที่แสดงการใช้ประโยชน์ที่ดิน ตำบลควนสุบรรณ

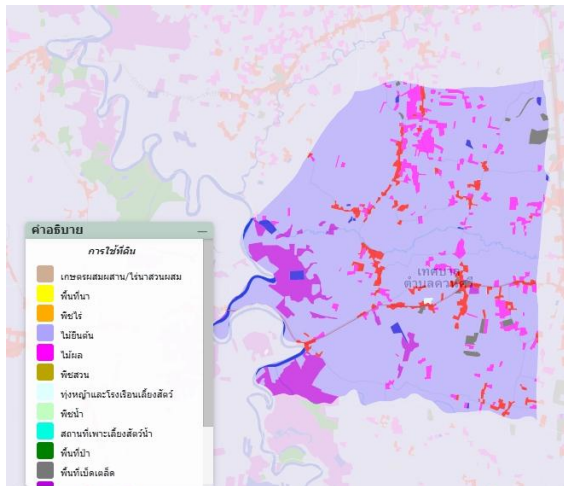

ภาพที่ ๕ แผนที่แสดงการใช้ประโยชน์ที่ดิน ตำบลควนสุบรรณ (ที่มา : <http://agri-map-online.moac.go.th/>, พ.ศ.๒๕๖๘)

ข้อมูลด้านเศรษฐกิจ

๑. ข้อมูลสินค้าเกษตรที่สำคัญ

ประชากรตำบลควนสุบรรณ ประชากรมีอาชีพหลักคือ เกษตรกรรม มีพื้นที่การเกษตรจำนวน ๑๐,๑๐๕.๒ ไร่ (ร้อยละ ๒๑.๓๗ ของพื้นที่อำเภอ) โดยอยู่พื้นที่ในเขตชลประทานร้อยละ ๐

ตารางที่ ๑๑ แสดงข้อมูลด้านพืช

ตำบล	พื้นที่ทั้งหมด (ไร่)	พื้นที่ทางการเกษตร (ไร่)							รวมพื้นที่การเกษตรทั้งหมด (ไร่)
		ข้าว (ไร่)	อ้อย โรงงาน (ไร่)	มันสำปะหลัง (ไร่)	ยางพารา (ไร่)	ไม้ผล (ไร่)	ปาล์ม น้ำมัน (ไร่)	พืชอื่นๆ (ไร่)	
ควนสุบรรณ	๑๐๑๐๕.๒				๕,๗๑๔.๗๐	๓,๑๖๘.๙๖	๑,๒๒๑.๕๔		๑๐๑๐๕.๒

ที่มา : สำนักงานเกษตรอำเภอบ้านนาสาร, พ.ศ.๒๕๖๘

ตารางที่ ๑๒ แสดงข้อมูลด้านปศุสัตว์

ตำบล	เกษตรกรผู้เลี้ยงสัตว์รวม (ราย)	โคเนื้อ (ตัว)	โคนม (ตัว)	กระบือ (ตัว)	สุกร (ตัว)	ไก่ (ตัว)	เป็ด (ตัว)	แพะ (ตัว)	แกะ (ตัว)
ควนสุบรรณ		๓๑๗	๐	๓	๐	๓๘,๑๗๖	๑๒๒	๐	๐

ที่มา : สำนักงานปศุสัตว์อำเภอบ้านนาสาร, พ.ศ.๒๕๖๘

ตารางที่ ๑๓ แสดงข้อมูลด้านประมง แสดงจำนวนผู้เพาะเลี้ยงสัตว์น้ำ

ตำบล	เกษตรกร รวม (ราย)	กุ้งทะเล	กุ้งน้ำจืด	ปลาทะเล	ปลาน้ำจืด	สัตว์น้ำ สวยงาม	สัตว์น้ำอื่น ๆ
ควนศรี	๒	-	-	.	๒	-	-

ที่มา : สำนักงานประมงอำเภอบ้านนาสาร, พ.ศ.๒๕๖๘

๒. สินค้าเอกลักษณ์ประจำถิ่น/สินค้า GI

เงาะโรงเรียนตำบลควนสุบรรณ อายุโดยประมาณอยู่ระหว่าง ๐ - ๕๐ ปี ลักษณะเด่น เงาะพันธุ์โรงเรียน ผลทรงกลม เปลือกบาง เนื้อหนา แห้ง กรอบล่อนจากเมล็ด รสชาติหวาน หอม ปลูกในเขตพื้นที่อำเภอบ้านนาสาร อำเภอบ้านนาเดิม และอำเภอเวียงสระ ของจังหวัดสุราษฎร์ธานี ทั้งนี้กรมทรัพย์สินทางปัญญาประกาศให้ขึ้นทะเบียนสิ่งบ่งชี้ทางภูมิศาสตร์ (GI) “เงาะโรงเรียนนาสาร” เมื่อปี ๒๕๖๑ปัจจุบันจำนวนพื้นที่ปลูกในตำบลควนศรีมี ๑๐๒ ไร่ ปริมาณผลผลิต ๑,๕๐๐ กิโลกรัม / ไร่ แต่ในปัจจุบันพื้นที่การปลูกกลางสาตลดลง และมีแนวโน้มลดลง สาเหตุจากราคาทุเรียนหมอนทอง ซึ่งมีเกษตรกรที่ปลูกทุเรียนหมอนทองแล้วมีรายได้มากกว่าเงาะถึง ๕ เท่า และเกษตรกรขายผลไม้ให้กับล้ง ซึ่งถูกกดราคาทำให้เกษตรกรโค่นเงาะและพืชชนิดอื่นแล้วหันมาปลูกทุเรียนซึ่งมีราคาสูง แต่พักหลังราคาเงาะโรงเรียนมีราคาสูงขึ้น เกษตรกรจึงเริ่มกลับมาปลูกเงาะเพิ่มขึ้น

ข้อมูลด้านสังคม

๑. ข้อมูลเกษตรกร/องค์กรเกษตรกร

๑.๑ เกษตรกร

๑) คริวเรือนและประชากร

ตารางที่ ๑๔ แสดงจำนวนคริวเรือน และประชากร

ที่	ตำบล	คริวเรือนทั้งหมด	คริวเรือน เกษตรกร	ประชากร		
				ชาย	หญิง	รวม
๑	บ้านต้นสะท้อน	๒๒๑	๑๖๗	๓๔๒	๓๒๖	๖๖๘
๒	บ้านหนองดุก	๕๑๘	๒๕๒	๖๔๔	๗๓๖	๑,๓๘๐
๓	บ้านโคงเหลง	๒๑๘	๑๔๙	๒๔๓	๒๘๓	๕๒๖
๔	บ้านวัดไทรโพธิ์งาม	๓๙๒	๑๙๙	๕๒๒	๕๐๙	๑,๐๓๑
๕	บ้านห้วยกรวด	๑๖๖	๑๑๘	๒๕๑	๒๗๑	๕๒๒
๖	บ้านหนองบ่อ	๒๒๒	๑๕๙	๓๘๖	๓๕๘	๗๔๔
๗	บ้านห้วยกรวดใหม่	๑๗๑	๑๑๗	๒๙๕	๒๗๔	๕๖๙
รวม		๑,๙๐๘	๑,๑๖๑	๒,๖๘๓	๒,๗๕๗	๕,๔๔๐

ที่มา : สำนักทะเบียนอำเภอบ้านนาสาร, พ.ศ.๒๕๖๙

๒) แสดงจำนวนหัวหน้าครัวเรือนจำแนกตามอายุ

ตารางที่ ๑๕ แสดงจำนวนหัวหน้าครัวเรือนจำแนกตามอายุ

ช่วงอายุ (ปี)	ครัวเรือน	ร้อยละ
๑๕ ปีขึ้นไป	๒๗๔.๐๐	๓๓.๗๐
๑๖ - ๒๕ ปี	๒๔๓.๐๐	๒๙.๘๙
๒๖ - ๓๕ ปี	๑๙๓.๐๐	๒๓.๗๔
๓๖ - ๔๕ ปี	๘๔.๐๐	๑๐.๓๓
๒๖ - ๓๕ ปี	๑๖.๐๐	๑.๙๗
๑๘ - ๒๕ ปี	๓.๐๐	๐.๓๗
รวม	๘๑๓.๐๐	๑๐๐.๐๐

ที่มา : ระบบฐานข้อมูลทะเบียนเกษตรกร พ.ศ. ๒๕๖๘

๓) ลักษณะการประกอบอาชีพ

ลักษณะการประกอบอาชีพ	ครัวเรือน	ร้อยละ
ประกอบอาชีพเกษตรกรรมเป็นหลัก	๗๓๒	๙๔.๗๐
ประกอบอาชีพเกษตรกรรมเป็นรอง	๔๑	๕.๓๐

ที่มา : ระบบฐานข้อมูลทะเบียนเกษตรกร พ.ศ. ๒๕๖๘

๔) ลักษณะการถือครองที่ดิน

ตารางที่ ๑๗ แสดงจำนวนลักษณะการถือครองที่ดิน

ลักษณะการถือครอง	ครัวเรือน	ร้อยละ
เกษตรกรเป็นเจ้าของ	๖๘๔.๐๐	๘๔.๑๗.๐๐
อื่นๆ (ที่สาธารณประโยชน์, ทำฟรี)	๐	๐
เช่า	๒๐.๐๐	๒.๐๗.๐๐

ที่มา : ระบบฐานข้อมูลทะเบียนเกษตรกร พ.ศ. ๒๕๖๘

๕) ประเภทเอกสารสิทธิ์ (เฉพาะเกษตรกรเป็นเจ้าของ)

ประเภทเอกสารสิทธิ์ (ครัวเรือน)				รวม
โฉนด/น.ส.ทุกประเภท	ส.ป.ก. ทุกประเภท	หนังสือรับรอง ของหน่วยงาน	ไม่มีเอกสารสิทธิ์	
๖๕๘.๐๐	๐	๐	๓๐	๖๘๘.๐๐

ที่มา : ระบบฐานข้อมูลทะเบียนเกษตรกร พ.ศ. ๒๕๖๘

๖) รายได้ รายจ่ายของครัวเรือนเกษตรกร

รายได้ของประชากรตำบลควนสุบรรณในภาคการเกษตร โดยเฉลี่ยมีรายได้ครัวเรือนละ ๓๕,๖๓๘ - ๓๖๕,๕๕๔ บาท ส่วนใหญ่เป็นรายได้จากการขายผลผลิต เช่น ยางพารา ปาล์มน้ำมัน ทูเรียน เงาะ ไม้ผลอื่นๆ พืชผัก และเลี้ยงสัตว์ รายได้นอกภาคการเกษตรได้จากการรับจ้าง และอื่นๆ ถือเป็นรายได้เสริมเช่น การดูแลสวนทุเรียน ขึ้นอยู่

กับราคาผลผลิต ส่วนรายจ่ายขึ้นอยู่กับสภาพภายในครอบครัว เช่น ค่าสาธารณูปโภค ค่าอุปโภคบริโภค ค่าปัจจัยการผลิต ค่าเช่าที่ดินหรือเป็นหนี้สินจากพ่อค้า ร้านค้า ร้านขายปัจจัยการผลิต หนี้สิน โดยเฉลี่ยตั้งแต่ ๖,๕๒๕ - ๒๕๗,๔๒๘ บาท มีการชำระคืนเป็นรายเดือนหรือชำระคืนเป็นงวดตามแต่ข้อตกลง ประเพณีและวัฒนธรรม

๗) สินเชื่อและภาวะหนี้สินของเกษตรกร

เกษตรกรในอำเภอบ้านนาสาร มีหนี้สินประมาณ ๕๐ % ของเกษตรกรทั้งหมด เช่น หนี้สินจากสถาบันการเงิน จากญาติพี่น้องหรือเป็นหนี้สินจากพ่อค้า ร้านค้า ร้านขายปัจจัยการผลิต หนี้สิน โดยเฉลี่ยตั้งแต่ ๖,๕๒๕ - ๒๕๗,๔๒๘ บาท มีการชำระคืนเป็นรายเดือนหรือชำระคืนเป็นงวดตามแต่ข้อตกลง ประเพณีและวัฒนธรรม

๑) การนับถือศาสนา

ประชาชนส่วนใหญ่ของตำบลควนสุบรรณ นับถือศาสนาพุทธ และมีองค์กรทางศาสนา เป็นศูนย์รวมจิตใจและปฏิบัติกิจกรรมทางศาสนา จำนวน ๓ แห่ง ดังนี้

๑) วัด จำนวน ๓ แห่ง ได้แก่ วัดควนสุบรรณ หมู่ที่ ๒ , วัดไทรโพธิ์งาม หมู่ที่ ๔ และวัดโคงเหลง หมู่ที่ ๗

๒) วัฒนธรรมท้องถิ่นที่สำคัญ

- ประเพณีวันขึ้นปีใหม่ ประมาณเดือนมกราคม
- ประเพณีรดน้ำผู้สูงอายุเนื่องในวันสงกรานต์ ประมาณเดือนเมษายน
- ประเพณีจับปื๊บเดือน ประมาณเดือนเมษายน - พฤษภาคม
- ประเพณีลอยกระทง ประมาณเดือนพฤศจิกายน
- ประเพณีทำบุญวันสารทเดือนสิบ (รับ ส่งตายาย) ประมาณเดือนตุลาคม
- ประเพณีชักพระ (ร่วมขบวนเรือพระที่จังหวัด) ประมาณเดือนตุลาคม

๑.๒ องค์กรและสถาบันเกษตรกร

๑) กลุ่มเกษตรกร/สถาบัน

ตารางที่ ๑๙ แสดงจำนวนและสมาชิกสถาบันเกษตรกร

ตำบล	กลุ่มส่งเสริมอาชีพ		กลุ่มแม่บ้าน		กลุ่มยุวเกษตรกร		วิสาหกิจชุมชน		สหกรณ์		กลุ่มเกษตรกร	
	กลุ่ม	สมาชิก (ราย)	กลุ่ม	สมาชิก (ราย)	กลุ่ม	สมาชิก (ราย)	กลุ่ม	สมาชิก (ราย)	แห่ง	สมาชิก (ราย)	กลุ่ม	สมาชิก (ราย)
ควนสุบรรณ	-	-	๑	๑๐	-	-	๒	๑๙	๑	๔๕	-	-

ที่มา : สำนักงานเกษตรอำเภอบ้านนาสาร, พ.ศ.๒๕๖๘

ตารางที่ ๒๐ แสดงจำนวนผลิตภัณฑ์ที่ลงทะเบียน OTOP จำแนกตามผลิตภัณฑ์

ประเภทผลิตภัณฑ์	จำนวน
อาหาร	๔
เครื่องดื่ม	-
ผ้า เครื่องแต่งกาย	-
ของใช้/ของตกแต่ง/ของที่ระลึก	๑
สมุนไพรที่ไม่ใช่อาหาร	-
รวม	๕

ที่มา : สำนักงานพัฒนาชุมชนอำเภอบ้านนาสาร, พ.ศ.๒๕๖๘

ตารางที่ ๒๑ แสดงข้อมูลกลุ่มวิสาหกิจชุมชน

ชื่อกลุ่ม	ที่อยู่		จำนวนสมาชิก
	หมู่ที่	ตำบล	
กลุ่มวิสาหกิจชุมชนแปรรูปปลาตำบลควน สุบรรณ	๑	๑	๑๐
กลุ่มวิสาหกิจชุมชนควนสุบรรณเกษตรยั่งยืน	๕	๕	๙

ที่มา : สำนักงานเกษตรอำเภอบ้านนาสาร,พ.ศ.๒๕๖๘

ตารางที่ ๒๒ ข้อมูลกลุ่มแม่บ้านเกษตรกร กลุ่มยุวเกษตรกร และกลุ่มส่งเสริมอาชีพ

ชื่อ	ที่อยู่			จำนวนสมาชิก	ประธาน
	เลขที่	หมู่ที่	ตำบล		
กลุ่มสตรีบ้านหนองป่อ	๕๒	๖	ควน สุบรรณ	๑๕	นางเนาวรัตน์ มีครุฑ

ที่มา : สำนักงานเกษตรอำเภอบ้านนาสาร,พ.ศ.๒๕๖๗

ตารางที่ ๒๓ แสดงข้อมูลกลุ่มเกษตรกร และสหกรณ์

ชื่อกลุ่ม	ที่อยู่		จำนวนสมาชิก
	หมู่ที่	ตำบล	

ที่มา : สำนักงานสหกรณ์จังหวัดสุราษฎร์ธานี,พ.ศ.๒๕๖๘

๒) ศูนย์เรียนรู้และเครือข่าย

ตารางที่ ๒๔ แสดงจำนวนแหล่ง/ศูนย์เรียนรู้และบริการด้านการเกษตร

ตำบล	ศพก.	ศพก. เครือข่าย	ศจช.	ศตปช.	ศบกด.	ศูนย์เรียนรู้เศรษฐกิจ พอเพียง			ศูนย์ถ่ายทอดเทคโนโลยี ด้านการพัฒนาที่ดิน
						กษ.	ปศุสัตว์	ปฎิรูป	
ควนสุบรรณ	๑	-	-	-	๑	-	-	-	-
รวม	๑	-	-	-	๑	-	-	-	-

ที่มา : สำนักงานเกษตรอำเภอบ้านนาสาร, พ.ศ.๒๕๖๘

(๑) อาสาสมัครเกษตร

ตารางที่ ๒๕ แสดงจำนวนอาสาสมัครเกษตร

ตำบล	หน่วยงาน /อาสาสมัครเกษตร (ราย)								
	อาสาสมัคร ฝนหลวง	ครูบัญชี อาสา	ประมง อาสา	อาสา ปศุสัตว์	หมอดิน อาสา	เกษตร หมู่บ้าน	สหกรณ์	เศรษฐกิจ การเกษตร	อาสาสมัคร ปฏิรูปที่ดิน
ควนสุบรรณ	-	-	-	-	๓		-	-	-

หมายเหตุ : อาสาสมัครบางรายทำหน้าที่อาสามากกว่า ๑ หน้าที่

ที่มา : สำนักงานเกษตรอำเภอบ้านนาสาร, พ.ศ.๒๕๖๘.

(๒) ประชาชนชาวบ้าน

ตำบลควนสุบรรณมีประชาชนชาวบ้านภายใต้โครงการเกษตรตามแนวทฤษฎีใหม่ โดยยึดปรัชญาเศรษฐกิจพอเพียง ซึ่งการดำเนินการโครงการได้คัดเลือกประชาชนชาวบ้านเป็นผู้ดำเนินการถ่ายทอดองค์ความรู้ตามวิถีของประชาชนแต่ละคน ซึ่งตำบลควนสุบรรณมีประชาชนชาวบ้านจำนวน ๑ คน

ตารางที่ ๒๖ แสดงข้อมูลประชาชนชาวบ้าน

ตำบล	จำนวน (ราย)	องค์ความรู้ด้าน
ควนสุบรรณ	๑	การปลูกทุเรียน

ที่มา : สำนักงานเกษตรอำเภอบ้านนาสาร, พ.ศ.๒๕๖๘.

(๓) ศูนย์เรียนรู้การเพิ่มประสิทธิภาพการผลิตสินค้าเกษตร

ตารางที่ ๒๗ แสดงข้อมูลศูนย์หลักและศูนย์เครือข่ายของศูนย์เรียนรู้การเพิ่มประสิทธิภาพการผลิตสินค้าเกษตร

ที่	ชื่อศูนย์ (ลำดับที่ ๑ ศูนย์หลัก ลำดับถัดไป ศูนย์เครือข่าย)	ประเภท/กิจกรรมหลัก	ที่ตั้งศูนย์	
			หมู่	ตำบล
๑	ศูนย์เรียนรู้เศรษฐกิจพอเพียง	เกษตรผสมผสาน	๓	ควนสุบรรณ

ที่มา : สำนักงานเกษตรอำเภอบ้านนาสาร, พ.ศ.๒๕๖๘

(๔) กลุ่มเกษตรกรแปลงใหญ่

มีกลุ่มเกษตรกรแปลงใหญ่ จำนวน ๒ กลุ่ม ดังตารางต่อไปนี้

ตารางที่ ๒๘ แสดงข้อมูลกลุ่มแปลงใหญ่

ที่	ตำบล	ชื่อกลุ่มแปลงใหญ่	ชนิดพืช	จำนวนสมาชิก (คน)	จำนวน พื้นที่ (ไร่)

ที่มา : สำนักงานเกษตรอำเภอบ้านนาสาร, พ.ศ. ๒๕๖๘

บทที่ ๒

การวิเคราะห์สถานการณ์การเกษตรของอำเภอ

๑. ข้อมูลประกอบการวิเคราะห์พื้นที่ของอำเภอ

สินค้าเกษตรที่สำคัญ ชนิดสินค้ายางพารา

๑.๑ แหล่งน้ำหลัก

[✓] น้ำฝน [] ชลประทาน [✓] บ่อน้ำบาดาล [✓] แหล่งน้ำธรรมชาติ อื่น ๆ (ระบุ) ได้แก่
อ่างเก็บน้ำพรุฒวง อ่างเก็บน้ำพรุกระจูด และอ่างเก็บน้ำบ้านหน้าค่าย

๑.๒ พื้นที่เหมาะสม/ไม่เหมาะสม

๑) เขตความเหมาะสม

อำเภอบ้านนาสารมีพื้นที่ที่เหมาะสมสำหรับปลูกยางพาราทั้งหมด จำนวน ๙,๙๕๐ไร่ แบ่งเป็นพื้นที่ที่มีความเหมาะสมมาก (S๑) จำนวน ๘,๖๖๙ไร่ คิดเป็นร้อยละ ๘๗.๑๒ พื้นที่เหมาะสมปานกลาง (S๒) จำนวน ๗๗๔ ไร่ คิดเป็นร้อยละ ๗.๗๘ พื้นที่เหมาะสมน้อย (S๓) จำนวน ๕๙ ไร่ คิดเป็นร้อยละ ๘.๕๙ และพื้นที่ไม่เหมาะสม (N) จำนวน ๔๔๘ ไร่ คิดเป็นร้อยละ ๔.๕๑

ตารางที่ ๒๙ แสดงเขตความเหมาะสม (พื้นที่ศักยภาพ) สำหรับปลูกยางพารา

ตำบล	พื้นที่ระดับความเหมาะสมสำหรับการปลูกทุเรียน (ไร่)				รวมพื้นที่ทั้งหมด
	เหมาะสมมาก (S๑)	เหมาะสมปานกลาง (S๒)	เหมาะสมน้อย (S๓)	ไม่เหมาะสม (N)	
ควนสุบรรณ	๘,๖๖๙	๗๗๔	๕๙	๔๔๘	๙,๙๕๐

ที่มา : สำนักงานเกษตรอำเภอบ้านนาสาร , พ.ศ.๒๕๖๘

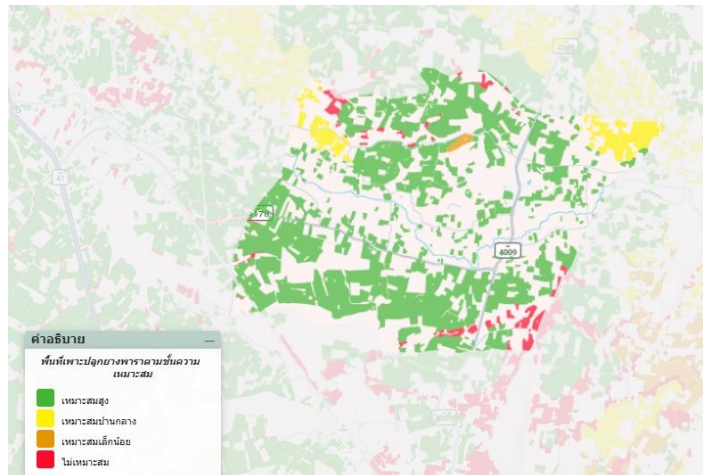

ภาพที่ ๖ แสดงร้อยละแต่ละระดับชั้นความเหมาะสมสำหรับปลูกยางพารา ตำบลควนสุบรรณ

(๒) พื้นที่ปลูกยางพารา

ตำบลควนสุบรรณ อำเภอบ้านนาสาร จังหวัดสุราษฎร์ธานี มีพื้นที่ปลูกยางพารา จำนวน ๙,๙๕๐ ไร่
 ตารางที่ ๓๐ แสดงครัวเรือนเกษตรกร พื้นที่ปลูก และผลผลิตทุเรียน

ตำบล	ครัวเรือนเกษตรกร	พื้นที่ปลูก (ไร่)	พื้นที่เก็บเกี่ยว (ไร่)	ผลผลิต (ตัน)	ผลผลิตต่อไร่ (ตัน)
ควนสุบรรณ	๕๐๑	๙,๙๕๐			๒๕๐

ที่มา : สำนักงานเกษตรอำเภอบ้านนาสาร , พ.ศ.๒๕๖๘

ภาพที่๗ แผนที่แสดงพื้นที่ปลูกยางพารา (พื้นที่ปลูกจริง) ตำบลควนสุบรรณ

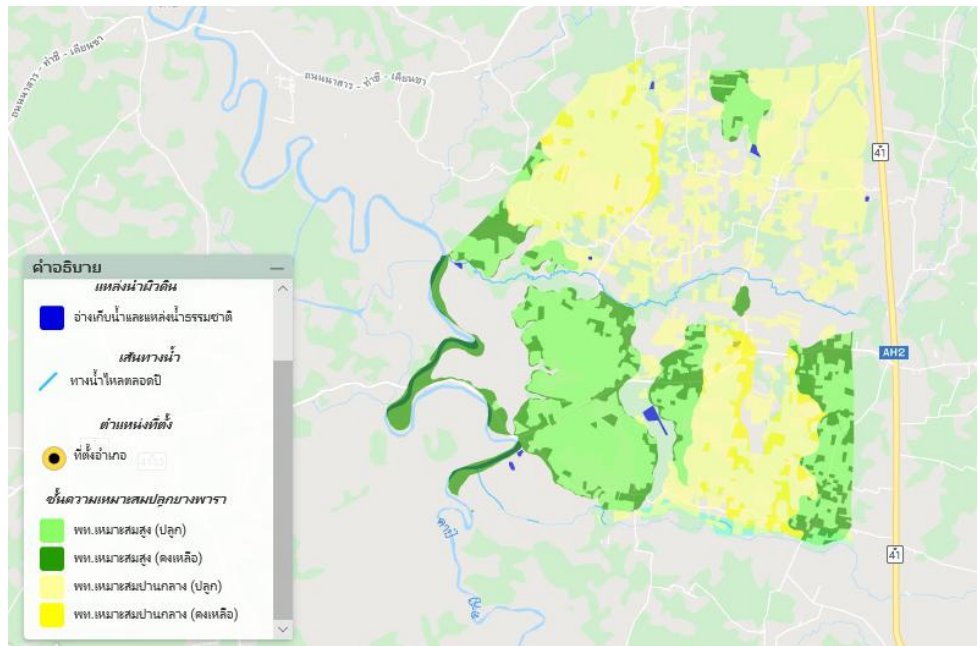

ภาพที่ ๑๓ แผนที่แสดงพื้นที่ปลูกยางพาราตามระดับชั้นความเหมาะสม ตำบลควนสุบรรณ
 (ที่มา : <https://agri-map-online.moac.go.th/>, พ.ศ.๒๕๖๘)

๓) พื้นที่ปลูกยางพารา ตามระดับชั้นความเหมาะสม

ตารางที่ ๓๑ แสดงพื้นที่ปลูกยางพารา ตามระดับชั้นความเหมาะสม

ตำบล	พื้นที่ปลูกตามระดับความเหมาะสมสำหรับการปลูกทุเรียน (ไร่)				
	เหมาะสมมาก (S๑)	เหมาะสมปานกลาง (S๒)	เหมาะสมน้อย (S๓)	ไม่เหมาะสม (N)	รวมพื้นที่ทั้งหมด
ควนสุบรรณ	๘,๖๖๙	๗๗๔	๕๙	๔๔๘	๙,๙๕๐

ที่มา : (ที่มา : <http://agri-map-online.moac.go.th/>, พ.ศ.๒๕๖๘)

ตารางที่ ๓๑ แสดงพื้นที่ปลูกยางพารา ตามระดับชั้นความเหมาะสม ตำบลควนสุบรรณ

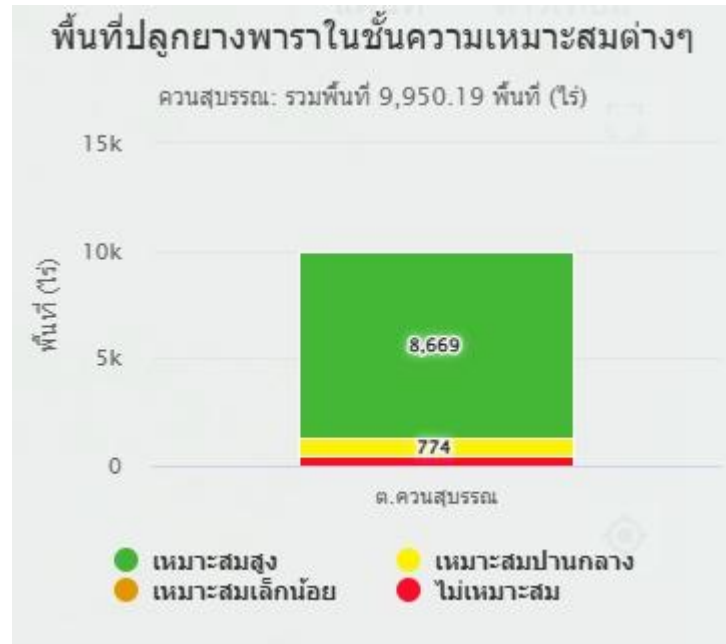

(ที่มา : <https://agri-map-online.moac.go.th/>, พ.ศ.๒๕๖๘)

๑.๓ สถานการณ์ใช้เทคโนโลยีการผลิต (เป็นเทคโนโลยีการผลิตที่ใช้ในตำบลควนสุบรรณ)

๑) การใช้พันธุ์ดี

๑.ต้นพันธุ์

พันธุ์ยางที่แนะนำตามคำแนะนำของกรมวิชาการเกษตรปี ๒๕๔๖ มี ๓ กลุ่ม ขอแนะนำพันธุ์ยางชั้น ๑ ในแต่ละกลุ่ม ดังนี้ได้แก่

พันธุ์ สถาบันวิจัยยาง ๒๕๑, สถาบันวิจัยยาง ๒๒๖, BPM ๒๔, RRIM ๖๐๐

สถาบันวิจัยยาง ๒๕๑ (RRIT ๒๕๑)

- ผลผลิตเนื้อยางแห้งเฉลี่ย ๑๐ ปี ๔๕๗ กิโลกรัมต่อไร่ต่อปี ส่วนยางใหม่ให้ผลผลิตเฉลี่ย ๓๑๗ กิโลกรัมต่อไร่ต่อปี
- การเจริญเติบโตปานกลาง เปลือกเดิมและเปลือกงอกใหม่หนาปานกลาง ดีทั้งในระยะก่อนเปิดกรีดและระหว่างกรีด การผลัดใบค่อนข้างช้าและผลัดใบพร้อมกัน สีของน้ำยางและยาแผ่นดิบมีสีขาว
- ควรใช้ระบบกรีดครึ่งลำต้น วันเว้นวัน
- ต้านทานโรคเส้นดำดีต้านทานโรคใบร่วงที่เกิดจากเชื้อไฟทอปโทรา โรคราแป้ง โรคใบจุดนูน และโรคราสีชมพูปานกลาง มีต้นเปลือกแห้งจำนวนน้อย ต้านทานลมปานกลาง
- ไม่แนะนำให้ปลูกในพื้นที่ลาดชัน พื้นที่ที่มีหน้าดินตื้น และพื้นที่ที่มีระดับน้ำใต้ดินสูง

BPM ๒๔

- ผลผลิตเฉลี่ย ๓๑๒ กิโลกรัมต่อไร่ต่อปี ผลผลิตเพิ่มขึ้นเล็กน้อยเมื่อใช้สารเคมีเร่งน้ำยา
- การเจริญเติบโตปานกลาง เปลือกเดิมหนามาก เปลือกงอกใหม่หนาปานกลาง
- ควรใช้ระบบกรีดครึ่งลำต้น วันเว้นวัน หากใช้ระบบกรีดถี่ จะทำให้ต้นยางแสดงอาการเปลือกแห้งมากขึ้น
- ต้านทานโรคใบร่วงที่เกิดจากเชื้อไฟทอปโทราดีมาก ต้านทานโรคเส้นดำดี ต้านทานโรคราแป้ง โรคใบจุดนูน และ

โรคราสีชมพูปานกลาง มีต้นเปลือกแห้งจำนวนปานกลางต้านทานลมปานกลาง

- ปลูกได้ในพื้นที่ลาดชัน พื้นที่ที่มีหน้าดินตื้น พื้นที่ที่มีระดับน้ำใต้ดินสูง และพื้นที่ที่มีความชื้นสูง
- ข้อสังเกต : ในระยะยางอ่อนแตกกิ่งเล็ก ๆ จำนวนมาก ลำต้นและกิ่งมีรอยแผลน้ำยางไหล ซึ่งจะหายไปในระยะ

ต่อมา

สถาบันวิจัยยาง ๒๒๖ (RRIT ๒๒๖)

- ผลผลิต ๘ ปี กรีดเฉลี่ย ๓๔๖ กิโลกรัมต่อไร่ต่อปี
- การเจริญเติบโตระยะก่อนเปิดกรีดและระยะระหว่างกรีดปานกลาง ความสม่ำเสมอของขนาดลำต้นทั้งแปลงปานกลาง

- ควรใช้ระบบกรีดครั้งลำต้นวันเว้นวัน
- ต้านทานโรคใบร่วงที่เกิดจากเชื้อไฟทอปโทราและโรคเส้นดำตี ต้านทานโรคใบจุดนูนและโรคราสีชมพูปานกลาง และอ่อนแอต่อโรคราแป้ง

- ปลูกได้ในพื้นที่ลาดชันและพื้นที่ที่มีความชื้นสูง ไม่แนะนำให้ปลูกในพื้นที่ที่มีหน้าดินตื้นและมีระดับน้ำใต้ดินสูง

RRIM ๖๐๐

- ผลผลิตเฉลี่ย ๒๘๙ กิโลกรัมต่อไร่ต่อปี ผลผลิตเพิ่มขึ้นปานกลางเมื่อใช้สารเคมีเร่งน้ำยาง ผลผลิตลดลงมากในช่วงผลัดใบในพื้นที่แห้งแล้ง

- การเจริญเติบโตปานกลาง เปลือกเด็บบาง และเปลือกงอกใหม่หนาปานกลาง
- ควรใช้ระบบกรีดครั้งลำต้น วันเว้นวัน
- ต้านทานดรคราแป้งและโรคใบจุดนูนปานกลางอ่อนแอต่อโรคราสีชมพู อ่อนแอมากต่อโรคใบร่วงที่เกิดจากเชื้อไฟทอปโทราและโรคเส้นดำ มีต้นเปลือกแห้งจำนวนน้อย ต้านทานลมปานกลาง
- ปลูกได้ในพื้นที่ลาดชันไม่แนะนำให้ปลูกในพื้นที่ที่มีหน้าดินตื้น และพื้นที่ที่มีระดับน้ำใต้ดินสูง
- ข้อสังเกต : ไม่ควรปลูกในพื้นที่ที่มีโรคใบร่วงไฟทอปโทราและโรคเส้นดำระบาดอย่างรุนแรง

๒) การเตรียมดิน

การเตรียมหลุมปลูก

การขุดหลุมปลูก ขุดด้านใดด้านหนึ่งของไม้ชะมบตลอดแนว โดยแยกดินที่ขุดเป็น ๒ กอง คือ ดินชั้นบน และดินชั้นล่าง ผึ่งแดดไว้ประมาณ ๑๐ วัน เพื่อให้ดินแห้ง แล้วย่อยดินชั้นบนใส่รองก้นหลุม ส่วนดินชั้นล่างให้ผสมกับปุ๋ยหินฟอสเฟต (๐ - ๓ - ๐) อัตราหลุมละ ๑๗๐ กรัม ในแหล่งปลูกยางใหม่ควรใช้ปุ๋ยอินทรีย์ต้นละ ๕ กก. รองก้นหลุมร่วมกับปุ๋ยหินฟอสเฟต แล้วกลบหลุม ขนาดของหลุม ๕๐ x ๕๐ x ๕๐ เซนติเมตร (กว้าง x ยาว x ลึก) สำหรับการขุดหลุมปลูกในพื้นที่ลาดเท เมื่อปักไม้ชะมบเรียบร้อยแล้ว ควรขุดหลุมเอียงไปด้านในเนินเล็กน้อย เมื่อปลูกยางไปแล้วอาจต้องแต่งชานเพิ่มเติม โดยขุดดินบนเนินมากลบด้านนอก ซึ่งจะช่วยให้ต้นยางอยู่กลางชั้นบันไดพอดี

การทำชานดินชั้นบันไดให้ได้ระดับ

ปรับพื้นที่ให้เป็นชานดินเหมือนกับชั้นบันได ให้ได้ระดับชานไปกับพื้นดิน ระดับทำชั้นบันได ควรจะทำจากยอดเนินลงมา ระยะชั้นจะถี่ห่างเพียงใดนั้นขึ้นอยู่กับความชันของเนินด้วย ถ้าชันมากจะใช้ระยะถี่ขึ้นเล็กน้อยได้ การทำชานดินเป็นชั้นบันไดทำให้ใช้ที่ดินได้ประโยชน์มากขึ้น

๓) การปลูก

การวางแนวปลูก การวางแนวปลูกในพื้นที่ราบ เริ่มจากการวางแถวหลัก ห่างจากแนวเขตสวนไม่น้อยกว่า ๑.๕ เมตร ตามแนวตะวันออก-ตะวันตก ไม่ขวางทิศทางลม การวางแนวปลูกในพื้นที่ลาดเท ในพื้นที่ลาดเทหรือ

พื้นที่ที่อยู่บนควนเขา วางแนวปลูกตามแนวระดับ หากพื้นที่ที่มีความลาดเทมากกว่า ๑๕ องศา ต้องทำขั้นบันได การปลูกกำหนดระยะปลูกเป็น ๒ ระยะ ตามความ ต้องการปลูกพืชแซมและลักษณะประจำพันธุ์ทางการปลูกด้วยต้นตอตา

- ปลูกในช่วงต้นฤดูฝน เลือกต้นตอตาที่สมบูรณ์ ตาขุนโตเห็นเด่นชัด ทำการกลบหลุมที่เตรียมไว้ แล้วยังไม่ปลายแหลม ขนาดเล็กกว่าต้นตอตาเล็กน้อยวางกลางหลุมให้ลึกเท่ากับความยาวของราก นำต้นตอตามาปักตามรอยแหว่งให้แผนตาอยู่แนวเหนือ-ใต้ อยู่เหนือพื้นดินประมาณ ๑ ซม. กลบดินจนเสมอปากหลุมและอัดดินให้แน่น ให้ดินบริเวณโคนต้นยางสูงกว่าเล็กน้อย คลุมโคนต้นด้วยฟางขาว หรือเศษพืชคลุม หรือเศษวัสดุคลุมดินที่หาง่ายในท้องถิ่น การปลูกด้วยยางชำถุง

- ใช้ต้นยางชำถุง ขนาด ๑-๒ นิ้ว เลือกต้นที่สมบูรณ์แข็งแรงปราศจากโรคและแมลงศัตรู ใหรือยอดระหว่างรากกับตาอยู่ระดับปากหลุม กลบดินจนเสมอปากหลุม และอัดดินให้แน่นโดยให้บริเวณโคนต้นยางสูงกว่าเล็กน้อย หากมีต้นยางตายหลังปลูก ควรปลูกซ่อมก่อนหมดฤดูฝนอย่างน้อย ๒ เดือน และไม่ควรรปลูก ซ่อมเมื่อต้นยางอายุ ๒ ปีขึ้นไป ก่อนเขาฤดูแล้ง ควรใช้เศษพืชคลุมบริเวณรอบโคนต้นยาง ห่างจากต้นยางประมาณ ๕-๑๐ ซม.

- การปลูกยางในทองที่แห้งแล้ง แนะนำให้ใช้ต้นยางชำถุงเพียงอย่างเดียวโดยวิธีปลูกเดียวกัน แต่ ขนาดหลุมลึกเป็น ๗๕ ซม.และรองก้นหลุมเพิ่มด้วยปุ๋ยอินทรีย์หลุมละ ๕ กก.

๔) การดูแลรักษา

พื้นที่ปลูกยางสวนใหญ่เป็นดินที่มีความอุดมสมบูรณ์ต่ำ เนื่องจากเป็นพื้นที่ที่เคยทำการเกษตรมาก่อน จึงจำเป็นต้องใส่ปุ๋ยบำรุงให้ต้นยางอย่างถูกต้องและเหมาะสม เพื่อให้เพียงพอกับความต้องการ ของต้นยางในการสร้างความเจริญเติบโตและการให้ผลผลิตที่สูง ปุ๋ยยางพาราถอนเปิดกรีด - เขตปลูกยางเดิม ใช้ปุ๋ยสูตร ๒๐-๘-๒๐ - เขตปลูกยางใหม่ ใช้ปุ๋ยสูตร ๒๐-๑๐-๑๒

ใส่ปุ๋ยยางพาราถอนเปิดกรีด

๑.ใส่แบบหวาน เหมาะสำหรับพื้นที่ราบ เมื่อหวานแล้วคราดกลบ

๒.ใส่แบบแถบ เหมาะสำหรับพื้นที่ลาดเทเล็กน้อย หรือพื้นที่ทำขั้นบันได โดยเขาระรองใส่ปุ๋ยแถวกลบ

๓.ใส่แบบหลุม เหมาะสำหรับพื้นที่ลาดชัน ใช้ ๒ หลุมต่อต้นแล้วฝังกลบ

๖) การใส่ปุ๋ย

ปุ๋ยยางพาราหลังเปิดกรีด

- ทุกเขตปลูกยางใช้ปุ๋ยสูตร ๓๐-๕-๑๘ ทั้งเขตปลูกยางเดิมและเขตปลูกยางใหม่ให้ใส่ปุ๋ยครั้งละ ๕๐๐ กรัม ต่อต้น ปลาย ๒ ครั้ง ครั้งแรกใส่ต้นฤดูฝนประมาณเดือนเมษายนถึงเดือนพฤษภาคม หลังจากยางผลัดใบในขณะที่ใบยังเปนนใบ เพลลาด และครั้งที่๒ใส่ประมาณเดือนสิงหาคมถึงเดือนกันยายน ก่อนที่ใบยางจะแก่

วิธีการใส่ปุ๋ยยางพาราหลังเปิดกรีด

- ในพื้นที่ราบ ให้หวานปุ๋ยห่างจากบริเวณโคนต้นยางประมาณ ๓ เมตร หรือบริเวณกึ่งกลางระหว่างแถวคราดกลบให้ปุ๋ยอยู่ใต้ผิวดิน ในพื้นที่ลาดเทที่ไม่ต้องทำขั้นบันไดหรือทองที่มีฝนตกชุก ให้ใส่แบบหลุม๔หลุม รอบ ต้นแล้วฝังกลบ

- ในพื้นที่ลาดชันที่ทำขั้นบันได ให้หวานปุ๋ยลงบนขั้นบันไดตลอดแถว

การผสมปุ๋ยเคมีใช้เอง นอกจากใช้ปุ๋ยสูตรสำเร็จแล้ว เกษตรกรสามารถผสมปุ๋ยเคมีใช้เองเพื่อลดค่าใช้จ่ายที่เกิดจากการใช้ปุ๋ยเคมีสูตรสำเร็จ โดยการนำแม่ปุ๋ยเคมีที่หาธาตุอาหารหลักมาผสมใช้เองตามสูตรที่ต้องการ สำหรับแม่ปุ๋ยที่ แนะนำให้ใช้เป็นแม่ปุ๋ยที่สะดวกในการจัดซื้อและราคาถูก ได้แก่ ปุ๋ยไดแอมโมเนียมฟอสเฟต(๑๘-๔๖-๐) ปุ๋ยยูเรีย (๔๖-๐-๐) ปุ๋ยโพแทสเซียมคลอไรด์(๐-๐-๖๐) ถ้าต้องการผสมปุ๋ยสูตรต่าง ๆ ใช้เอง จำนวน ๑๐๐ กิโลกรัม จากแม่ปุ๋ยทั้ง๓ชนิด ต้องใช้ ปริมาณแม่ปุ๋ยแต่ละชนิด ดังนี้

สูตรปุ๋ย	ไดแอมโมเนียมฟอสเฟต (๑๘-๔๖-๐)	ยูเรีย (๔๖-๐-๐)	โพแทสเซียมคลอไรด์ (๐-๐-๖๐)	สารตัวเติม (ทราย,ดินร่วน)
๒๐-๘-๒๐	๑๘	๓๘	๓๔	๑๐
๒๐-๑๐-๑๒	๒๒	๓๖	๒๐	๒๒
๓๐-๕-๑๘	๑๐	๖๐	๓๐	-

หมายเหตุ: ปุ๋ยผสมใช้เองไม่แนะนำให้ใช้สารตัวเติม

๗) การเก็บเกี่ยว

โดยทั่วไปต้นยางเปิดกรีดได้เมื่อประมาณ ๗ ปครั้ง และต้นยางในสวนนั้นต้องมีขนาดเปิดกรีดได้ มากกว่าร้อยละ ๗๐ ของยางทั้งหมด (สำหรับต้นติดตาที่ระดับความสูง ๑๕๐ เซนติเมตร เส้นรอบวงลำต้นตอ ไม่นต่ำกว่า ๕๐ เซนติเมตร) การกรีดยางต้องยึดหลักที่ว่า เมื่อกรีดแล้วต้องได้น้ำยางมาก เปลือกเสียหายน้อยที่สุด และสามารถ กรีดได้นานประมาณ ๒๕-๓๐ ปี

๘) โรค

โรคและศัตรูพืชที่สำคัญของยางพารา **โรคตายยอด (Die Back)**

สาเหตุการเกิดโรค

เกิดจากเชื้อรา หรือปลวกในพื้นที่ที่สภาพแวดล้อมไม่เหมาะสม ต่อการเจริญเติบโต เช่น ความอุดมสมบูรณ์ของธาตุอาหาร มีน้อยหรือมากเกินไป หรือมีสารพิษตกค้างในดิน หรือ ปลวกในสภาพที่เหมาะสมแก่การเกิดโรค

ลักษณะอาการของโรคที่เกิด

กิ่งก้านหรือยอดแห้งตายจากปลายกิ่งหรือยอดเข้าหาส่วนโคนที่ละน้อย แล้วลุกลามไปจนถึงโคนต้น ในที่สุดต้นยางจะยืนต้นตาย ถ้าอาการรุนแรงต้นยางจะแห้งตายตลอดทั้งต้น เปลือกก่อนออกจากเนื้อไม้ มีเส้นใยและสปอร์ของเชื้อราสีดำหรือสีขาวเกิดขึ้นบริเวณเปลือกด้านใน นอกจากนี้ มีแบคทีเรียและไส้เดือนฝอยอาศัยอยู่ทั่วไป ถ้าอาการไม่รุนแรงต้นยางมักแห้งหรือตายเฉพาะกิ่งยอด ส่วนของลำต้นหรือกิ่งก้านที่ยังไม่ตายจะแตกแขนงออกมาใหม่

การป้องกันกำจัด

- หมั่นบำรุงรักษาต้นยางให้แข็งแรงสมบูรณ์อยู่เสมอ
- การใช้ปุ๋ยและสารเคมีป้องกันกำจัดศัตรูพืช ควรปฏิบัติตามคำแนะนำอย่างเคร่งครัด
- กรณีที่กิ่งหรือยอดแห้งตายลงมา ให้ตัดกิ่งหรือยอดที่ตายออก โดยให้ตัดต่ำกว่ารอยแผลลงมาประมาณ ๑ - ๒ นิ้ว แล้วทาสารเคมีป้องกันเชื้อราที่รอยแผล

โรคเปลือกแห้ง

สาเหตุการเกิดโรค

เกิดจากการกรีดเอาน้ำยางมากเกินไป ทำให้เนื้อเยื่อบริเวณเปลือกที่ถูกกรีดมีธาตุอาหารมาหล่อเลี้ยงไม่เพียงพอ จนทำให้เปลือกยางบริเวณนั้นแห้งตาย

ลักษณะอาการของโรคที่เกิด

อาการระยะแรก สังเกตได้จากการที่ความเข้มข้นของน้ำยางจางลง หลังจากกรีดเปลือกยางจะแห้งเป็นจุด ๆ อยู่ตามรอยกรีด ระยะต่อมาเปลือกที่ยังไม่ได้กรีดจะแตกแยกเป็นรอยและล่อนออก ถ้ากรีดต่อไปเปลือกยางจะแห้งสนิท

ไม่มีน้ำยางไหลออกมา

การป้องกันรักษา

อย่ากรีดยางหักโหม ควรกรีดยางตามคำแนะนำ

โรคใบร่วงและฝักเน่าจากเชื้อไฟทอปโทรา (Phytophthora Leaf Fall and Pod Rot)

สาเหตุการเกิดโรค เกิดจากเชื้อรา

ลักษณะอาการของโรคที่เกิด

ใบยางร่วงพร้อมกันทั้งที่ยังมีสีเขียวสด มีรอยช้ำดำ ขนาดและรูปร่างไม่แน่นอนอยู่บริเวณก้านใบ กลางรอยช้ำมีหยดน้ำยางเกาะติดอยู่ เมื่อนำใบยางที่เป็นโรคมาระบาดเบา ๆ ใบย่อยจะหลุดจากก้านใบทันที ส่วนใบที่ถูกเชื้อเข้าทำลายที่ยังไม่ร่วงจะเปลี่ยนเป็นสีเหลืองแกมส้ม แล้วแห้งคาต้นก่อนที่จะร่วง ฝักยางที่ถูกทำลายเปลือกเป็นรอยช้ำฉ่ำน้ำ ต่อมาจะเน่าดำค้างอยู่บนต้น ไม่แตกและไม่ร่วงหล่นตามธรรมชาติ กรณีที่เกิดกับต้นยางอ่อน เชื้อราจะเข้าทำลายบริเวณยอดอ่อนก่อน ทำให้ยอดเน่า แล้วจึงลุกลามเข้าทำลายก้านใบและแผ่นใบ ทำให้ต้นยางยืนต้นตาย

ช่วงเวลาและพื้นที่ที่เชื้อแพร่ระบาด

ส่วนใหญ่การแพร่ระบาดของโรคอยู่ในช่วงระหว่างเดือนมิถุนายน - ธันวาคม โรคนี้มักระบาดมากในสภาพอากาศเย็น ฝนตกชุก ความชื้นสูง หรือพื้นที่ที่อยู่ภายใต้อิทธิพลลมมรสุม พบในภาคใต้ฝั่งตะวันตก

การป้องกันกำจัด

1. กำจัดวัชพืชและตัดแต่งกิ่งในสวนยาง เพื่อให้อากาศถ่ายเทได้สะดวก เป็นการลดความชื้นในสวนยาง
2. ต้นยางอ่อนอายุน้อยกว่า ๒ ปี ฉีดพ่นพุ่มใบยางด้วยยาเอพรอน หรืออาลีเอท ในอัตรา ๔๐ กรัม ผสมน้ำ ๒๐ ลิตร ก่อนฤดูการโรคระบาดทุก ๗ วัน
3. การใช้สารเคมีป้องกันในต้นยางใหญ่ไม่คุ้มค่าใช้จ่าย จึงแนะนำให้หยุดกรีดยางระหว่างที่เกิดโรคระบาด แล้วใส่ปุ๋ยบำรุงต้นยางให้สมบูรณ์

โรคเส้นดำ (Black Stripe)

สาเหตุการเกิดโรค เกิดจากเชื้อรา

ลักษณะอาการของโรคที่เกิด

บริเวณเหนือรอยกรีดในระยะแรกเปลือกจะเป็นรอยช้ำ ต่อมาจะเปลี่ยนเป็นรอยปุ่มสีดำหรือสีน้ำตาล ขยายขึ้นลงเป็นเส้นตามแนวเอ็นของลำต้น เมื่อเดือนเปลือกออกดูจะพบรอยปุ่มสีดำนั้นเป็นลายเส้นดำบนเนื้อไม้ อาการขั้นรุนแรงทำให้เปลือกของหน้ากรีดบริเวณที่เป็นโรคปริ เน่า มีน้ำยางไหลตลอดเวลา จนเปลือกเน่าหลุดไปในที่สุด เปลือกงอกใหม่เสียหาย กรีดซ้ำไม่ได้ อายุการให้ผลผลิตลดลงเหลือ ๘ - ๑๖ ปี ถ้าการเข้าทำลายของเชื้อไม่รุนแรง เปลือกจะเป็นปุ่มปม

ช่วงเวลาและพื้นที่ที่เชื้อแพร่ระบาด

โรคนี้แพร่ระบาดมากในช่วงเดือนมิถุนายน - ธันวาคม ระบาดในสวนยางที่เปิดกรีดแล้วในสภาพพื้นที่ที่อากาศมีความชื้นสูง ฝนตกชุก โดยเฉพาะพื้นที่ที่มีการระบาดของโรคใบร่วงและฝักเน่าอย่างรุนแรง

การป้องกันกำจัด

- ใช้ยาอาลีเอท อัตราการใช้ ๕ กรัม ผสมน้ำ ๑ ลิตร พ่นหรือทาหน้ากรีดยางทุก ๒ - ๔ วัน ๖ - ๘ ครั้ง หรือใช้ยาเอพรอน อัตราการใช้ ๑๔ กรัม ผสม ๑ ลิตร พ่นหรือทาหน้ากรีดยางทุก ๗ วัน ๔ - ๘ ครั้ง

๑.๔) ปฏิทินการเพาะปลูก

เกษตรกรในตำบลควนสุบรรณ มีการปลูกปาล์ม ฤดูกาลปลูกเริ่มตั้งแต่เดือนพฤษภาคม ถึงเดือนตุลาคม ปลูกสูงสุดในเดือนพฤษภาคม การเก็บเกี่ยวระหว่างพฤษภาคม ถึงเดือนกุมภาพันธ์ เก็บเกี่ยวสูงสุดในเดือนสิงหาคม โดยมีปฏิทินการเพาะปลูกปาล์มน้ำมัน ใน ตำบลควนศรี อำเภอบ้านนาสาร จังหวัดสุราษฎร์ธานี ดังนี้

ชื่อสินค้า	ม.ค.	ก.พ.	มี.ค.	เม.ย.	พ.ค.	มิ.ย.	ก.ค.	ส.ค.	ก.ย.	ต.ค.	พ.ย.	ธ.ค.
ปาล์มน้ำมัน					← Δ			▽		→		

สัญลักษณ์ ↔ ช่วงฤดูปลูก Δ ปลูกสูงสุด
 ←---→ ช่วงฤดูเก็บเกี่ยว ▽ เก็บเกี่ยวสูงสุด

๑.๕) ต้นทุนการผลิต

ตำบลควนสุบรรณ อำเภอบ้านนาสาร จังหวัดสุราษฎร์ธานี มีต้นทุนการผลิตยางพารา เป็นเงิน ๗,๔๕๙ บาท/ไร่

ตารางที่ ๑๒ แสดงต้นทุนการผลิตยางพาราต่อไร่ ปี ๒๕๖๗ ตำบลควนศรี อำเภอบ้านนาสาร จังหวัดสุราษฎร์ธานี

รายการ	บาท
ค่าต้นพันธุ์(๑,๗๕๐เก็บเกี่ยว๒๕ปี)	๗๐
ค่าจ้างปลูก(๑,๔๐๐เก็บเกี่ยว๒๕ปี)	๕๖
ค่าเตรียมดิน(๑,๕๐๐เก็บเกี่ยว๒๕ปี)	๖๐
ค่าปุ๋ย	๑,๕๐๐
ค่ากำจัดวัชพืช	๕๐๐
ค่าน้ำมัน	๑,๕๐๐
ค่าอื่นๆ(หินลับมีด,อุปกรณ์ส่องแสง)	๑,๕๐๐
รวม	๔,๘๖๐

ผลผลิตเฉลี่ย ๒๓๐ กิโลกรัม/ไร่
 ราคาปัจจุบันตันละ ๔๕ บาท
 เป็นเงิน ๑๐,๓๕๐ บาท
 หักต้นทุน ๖,๕๖๐ บาท
 กำไร ๓,๗๙๐ บาท

๑.๖) สถานการณ์การตลาด/วิธีการตลาด

ราคาผลผลิตทางการเกษตรตกต่ำ

(๑) วิธีการตลาดวิธีการตลาดยางพารา เกษตรกรจะขายผลผลิตโดยมีขั้นตอนและแนวทางในการปฏิบัติดังนี้ เกษตรกรที่ขายน้ำยางสดจะขายน้ำยางสดให้กับพ่อค้าคนกลางซึ่งรับซื้อน้ำยางสดในชุมชน ส่วนเกษตรกรที่ผลิตยางก้อนขยจะมีพ่อค้าคนกลางขบรถซื้อบริการถึงบ้านให้กับเกษตรกร ส่วนเกษตรกรที่ขายยางแผ่นเกษตรกรจะทำยางแผ่นและนำไปขายให้กับพ่อค้ากลางที่ร้านรับซื้อ

๒. การวิเคราะห์ Supply chain

ตารางที่ ๓๕ แสดงการวิเคราะห์ Supply chain ของสินค้ายางพารา ตำบลควนสมบูรณ์

		ต้นทาง	กลางทาง	ปลายทาง
มิติพื้นที่	สถานการณ์ปัจจุบัน	ปลูกในพื้นที่ที่มีความเหมาะสม	มีจุดรับซื้อน้ำยางในหมู่บ้าน ประมาณ ๑๐ แห่ง	ขายให้จุดรับซื้อใหญ่ เพื่อกระจายน้ำยาง
	ปัญหา Pain point	ในฤดูฝนชาวสวนยางพาราไม่สามารถกรีดยางได้ และมีโรคระบาด	บางกลุ่มบ้านมีจุดรับซื้อน้ำยางสด	เกษตรกรรายย่อยไม่สามารถขายกับผู้ซื้อรายใหญ่
	แนวทาง/App tech. ที่จะใช้แก้ปัญหา	ปลูกพืชร่วมยาง คูแกลใส่ปุ๋ย เพื่อฟื้นฟูดินยางพารา	จัดตั้งกลุ่มรับซื้อน้ำยางของชุมชน	ทำสัญญาระหว่างกลุ่มรับซื้อน้ำยางกับโรงงาน
มิติคน	สถานการณ์ปัจจุบัน	เกือบร้อยละ ๖๐ ของหัวหน้าครัวเรือนมีอายุมากกว่า ๕๐ ปี	เกษตรกรไม่มีการรวมกลุ่ม	เกษตรกรขายน้ำยางให้กับจุดรับซื้อน้ำยางรายย่อย
	ปัญหา Pain point	ขาดแคลนแรงงานและมีโรคระบาด	จุดรับซื้อน้ำยางมักมีการกดราคาและมีการโกงตาชั่งในบางราย	เกษตรกรไม่สามารถขายให้กับโรงงานที่รับแปรรูปโดยตรง
	แนวทาง/App tech. ที่จะใช้แก้ปัญหา	ใช้สารชีวภัณฑ์ บำรุงรักษาต้น	เกษตรกรรวมกลุ่มเป็นแปลงใหญ่และวิสาหกิจชุมชนเพื่อรับซื้อน้ำยางสด	จัดตั้งกลุ่มเพื่อขายกับโรงงานโดยตรง
มิติสินค้า	สถานการณ์ปัจจุบัน	ยางพาราราคาตกต่ำ มีโรคระบาด	ขายน้ำยางสด และยางก้อน	คนกลางขายสินค้าให้กับ
	ปัญหา Pain point	ผลผลิตน้อย	ไม่มีการแปรรูปขายน้ำยางสดหรือยางก้อน	เกษตรกรรายย่อยไม่ได้ขายน้ำยางกับโรงงาน
	แนวทาง/App tech. ที่จะใช้แก้ปัญหา	ปลูกพืชร่วมเพื่อเพิ่มรายได้	รวมกลุ่มกันเพื่อรับซื้อน้ำยางและทำยางแผ่นคุณภาพสูง	รวมกลุ่มกันแล้วขายให้กับโรงงานโดยตรงหรือโรงงานที่แปรรูป

บทที่ ๓

บทสรุปโครงการ/กิจกรรมตามกรอบการพัฒนาการเกษตรเชิงพื้นที่

๑. แบบสรุปโครงการแบบย่อ (Project Brief) ของทุกโครงการ

ตารางที่ ๓๖ แสดงแบบสรุปโครงการแบบย่อ (Project Brief)

หัวข้อ	รายละเอียด
๑. ชื่อโครงการสำคัญ	การใช้ปุ๋ยสั่งตัดเพื่อลดต้นทุนการผลิต
๒. ชื่อแผนงาน	แผนงานการผลิต
๓. แนวทางการพัฒนา	พัฒนาและสนับสนุนการลดต้นทุนการผลิต
๔. หลักการและเหตุผล	เนื่องจากต้นทุนการทำการเกษตรส่วนใหญ่ คือ ปุ๋ย การปลูกยางพารา หรือการปลูกพืชทุกชนิดจำเป็นต้องใช้ปุ๋ย ซึ่งมีแนวโน้มขึ้นราคาโดยตลอด และมีการใช้ค่าโฆษณาชวนเชื่อให้เกษตรกรซื้อปุ๋ยอินทรีย์สูตรต่างๆ ซึ่งมีมาตรฐานบ้าง ไม่มีมาตรฐานบ้าง จึงมีการจัดตั้งกลุ่มเพื่อให้เกษตรกรมีความรู้ ตระหนักถึงการใช้ปุ๋ยคุณภาพ ตรงกับความต้องการของพืช ลดต้นทุนการผลิตของเกษตรกรจึงรวมกลุ่มเพื่อจัดทำโรงผสมปุ๋ยเพื่อบริการตรวจวิเคราะห์ค่าดิน และผสมปุ๋ยให้กับเกษตรกรตรงกับความต้องการของพืช และจัดอบรมให้ความรู้เรื่องดินและปุ๋ยให้กับสมาชิกและผู้สนใจ
๕. วัตถุประสงค์ของโครงการ	๑. เพื่อลดต้นทุนการผลิตยางพาราและพืชอื่นๆ ๒. ให้ความรู้แก่สมาชิกและผู้สนใจเรื่องดินและปุ๋ย ๓. เพื่อเป็นแหล่งบูรณาการของหน่วยงานต่างๆที่เข้ามาพัฒนาตำบล เช่น การยางแห่งประเทศไทย สำนักงานเกษตร ศูนย์การเรียนรู้นอกโรงเรียน
๖. ตัวชี้วัดและค่าเป้าหมาย	๑. เกษตรกรสามารถลดต้นทุนการผลิตลง จำนวนไม่น้อยกว่า ๑๐๐ ราย ๒. เกษตรกรลดต้นทุนการผลิตไม่น้อยกว่าร้อยละ ๕ จากเดิม
๗. พื้นที่เป้าหมาย	พื้นที่แหล่งปลูก จำนวน ๘ ตำบลในตำบลควนศรี และตำบลใกล้เคียง
๘. กิจกรรมหลัก	อบรมเชิงปฏิบัติการวิเคราะห์ดิน การใช้ปุ๋ย
๙. หน่วยงานดำเนินการ	สำนักงานเกษตรอำเภอบ้านนาสาร
๑๐. ระยะเวลาในการดำเนินโครงการ	กรกฎาคม – สิงหาคม ๒๕๗๐
๑๑. งบประมาณ	งบประมาณจังหวัด หรือเทศบาลตำบลควนสุบรรณ จำนวน ๕๐,๐๐๐ บาท
๑๒. ผลผลิต (Output)	สมาชิกของกลุ่มอย่างน้อย ๒๐ รายสามารถให้คำแนะนำแก่เกษตรกรใกล้เคียงเกี่ยวกับดินและปุ๋ยได้
๑๓. ผลลัพธ์จากการดำเนินโครงการ (Outcome)	เกษตรกรในพื้นที่ลดต้นทุนการผลิตได้อย่างน้อย ๕% และมีความรู้เรื่องดินปุ๋ยปีละ ๒๐ ราย

๒. สรุปโครงการ/กิจกรรมตามกรอบการพัฒนาการเกษตรเชิงพื้นที่

ตารางที่ ๓๗ แสดงสรุปโครงการ/กิจกรรมตามกรอบการพัฒนาการเกษตรเชิงพื้นที่

โครงการ (Project)	ปัจจัยขาเข้า (Input)	กิจกรรม/กระบวนการ (Activities)	ผลการดำเนินกิจกรรม			แหล่ง งบประมาณ	ปีที่ ดำเนินการ
			ผลผลิต (Output) (เห็นผลทันทีหรือภายใน ๑ ปี)	ผลลัพธ์ (Outcome) (เห็นผลภายใน ๒ ปี)	ผลกระทบ (Impact) (เห็นผลภายใน ๓ - ๕ ปี)		
การใช้ปุ๋ยสั่งตัดเพื่อ ลดต้นทุนการผลิต	บุคลากร งบประมาณ วัสดุอุปกรณ์	อบรมเชิงปฏิบัติการ เรื่องดินและปุ๋ย ปุ๋ยสั่ง ตัด	มีกลุ่มที่สามารถผลิต ปุ๋ยสั่งตัดได้ จำนวน ๒๐ ราย	มีกลุ่มที่สามารถผสม ปุ๋ยบริการเกษตรกร ในชุมชน จำนวน ๒๐ ราย	เกษตรกรชาวสวน ยางพารา ปาล์ม น้ำมัน ผลไม้ สามารถ เข้าถึงบริการได้ปุ๋ยที่ ตรงกับความต้องการ ของพืช และมี คุณภาพดีบริการ เกษตรกรในพื้นที่และ มีเกษตรกรตำบล ใกล้เคียงวางใจมาใช้ ปุ๋ยสั่งตัดของกลุ่ม	งบประมาณ จังหวัด	๒๕๗๐

บรรณานุกรม