

กรอบการพัฒนาการเกษตรเชิงพื้นที่
ตำบลนาสาร อำเภอบ้านนาสาร ปี ๒๕๖๙

สำนักงานเกษตรอำเภอบ้านนาสาร
จังหวัดสุราษฎร์ธานี

คำนำ

การจัดทำแผนการพัฒนาด้านการเกษตรของตำบลนาสาร เพื่อเป็นแนวทางในการพัฒนาตำบลทั้งทางด้านกายภาพ ชีวภาพ เศรษฐกิจ และสังคม โดยการให้ชุมชนเข้ามามีส่วนร่วมในการพัฒนาตั้งแต่การรวบรวมข้อมูล การจัดกลุ่มข้อมูล การวิเคราะห์ การสังเคราะห์ข้อมูล และการจัดลำดับความสำคัญของแผนพัฒนาด้านการเกษตรตามฐานข้อมูลที่มีอยู่ของชุมชนนั้น การจัดทำแผนพัฒนาด้านการเกษตรของตำบลนาสาร ในครั้งนี้ได้รับความร่วมมือจากผู้นำท้องถิ่น ผู้นำกลุ่ม และองค์กรต่าง ๆ ซึ่งเป็นตัวแทนของชุมชน ตลอดถึงเจ้าหน้าที่ภาครัฐที่มีส่วนเกี่ยวข้องกับการจัดทำแนวทางพัฒนาด้านการเกษตรเป็นอย่างดี จึงขอขอบคุณมา ณ โอกาสนี้

นางสาววิยะดา ศรีเผือก

นักวิชาการส่งเสริมการเกษตรชำนาญการพิเศษ

สารบัญ

	หน้า
คำนำ	
สารบัญ	
สารบัญตาราง	
สารบัญภาพ	
บทที่ ๑ ข้อมูลสภาพทั่วไป	
<u>ข้อมูลด้านกายภาพ</u>	
๑. ที่ตั้ง อาณาเขต ขอบเขตการปกครอง	
๑.๑ ที่ตั้ง ขนาดพื้นที่	๘
๑.๒ อาณาเขต	๘
๑.๓ การแบ่งเขตการปกครอง	๙
๒. ลักษณะภูมิประเทศ	
๒.๑ สภาพพื้นที่ภูเขา ป่าไม้ ที่ราบสูง ที่ราบลุ่ม	๑๐
๒.๒ สภาพพื้นที่ ความลาดชัน	๑๐
๒.๓ กลุ่มชุดดิน	๑๓
๓. ลักษณะภูมิอากาศ	
๓.๑ ฤดูกาล	๑๓
๓.๒ ปริมาณน้ำฝนและอุณหภูมิต	๑๔
๔. เส้นทางคมนาคม	
๔.๑ เส้นทางคมนาคมระหว่างตำบล	๑๔
๔.๒ ถนนหลวงเชื่อมต่อระหว่างจังหวัดและอำเภอ	๑๔
๕. แหล่งน้ำและระบบชลประทาน	
๕.๑ แหล่งน้ำธรรมชาติ	๑๕
๕.๒ แหล่งน้ำที่สร้างขึ้นที่สำคัญ	๑๕
๖. การใช้ประโยชน์ที่ดิน	
<u>ข้อมูลด้านเศรษฐกิจ</u>	
๑. ข้อมูลสินค้าเกษตรที่สำคัญ	๑๖
๒. สินค้าเอกลักษณ์ประจำถิ่น/สินค้า GI	๑๗
<u>ข้อมูลด้านสังคม</u>	
๑. ข้อมูลเกษตรกร/องค์กรเกษตรกร	
๑.๑ เกษตรกร	๑๗
๑.๒ องค์กรและสถาบันเกษตรกร	๒๐

สารบัญ (ต่อ)

	หน้า
บทที่ ๒ การวิเคราะห์สถานการณ์การเกษตรของอำเภอ	
๑. ข้อมูลประกอบการวิเคราะห์พื้นที่ของอำเภอ	๒๓
๑.๑ แหล่งน้ำหลัก	
๑.๒ พื้นที่เหมาะสม/ไม่เหมาะสม	
๑.๓ สถานการณ์ใช้เทคโนโลยีการผลิต	
๑.๔ ปฏิทินการเพาะปลูก	
๑.๕ ต้นทุนการผลิต	
๑.๖ สถานการณ์การตลาด/วิธีการตลาด	
๑.๗ เกษตรกรและองค์กรเกษตรกรที่เกี่ยวข้องกับสินค้าในพื้นที่	
๒. การวิเคราะห์ Supply chain	๒๙
บทที่ ๓ บทสรุปโครงการ/กิจกรรมตามกรอบการพัฒนาการเกษตรเชิงพื้นที่	๓๐
๑. แบบสรุปโครงการแบบย่อ (Project Brief) ของทุกโครงการ	
๒. สรุปโครงการ/กิจกรรมตามกรอบการพัฒนาการเกษตรเชิงพื้นที่	๓๑
บรรณานุกรม	

สารบัญตาราง

ตารางที่		หน้า
๑	แสดงเขตการปกครอง	๙
๒	แสดงสรุปเขตการปกครอง	๑๐
๓	แสดงพื้นที่ป่าไม้	๑๑
๔	แสดงข้อมูลฤดูกาล	๑๓
๕	แสดงข้อมูลปริมาณน้ำฝน และอุณหภูมิเฉลี่ย ๕ ปี	๑๔
๖	แสดงข้อมูลโครงการชลประทานขนาดใหญ่ และขนาดกลาง	๑๔
๗	แสดงข้อมูลโครงการชลประทานขนาดเล็ก	๑๕
๘	แสดงข้อมูลสระเก็บน้ำในไร่นานอกเขตชลประทาน	๑๕
๙	แสดงข้อมูลบ่อน้ำบาดาล	๑๕
๑๐	แสดงข้อมูลการใช้ประโยชน์ที่ดิน	๑๕
๑๑	แสดงข้อมูลด้านพืช	๑๖
๑๒	แสดงข้อมูลด้านปศุสัตว์	๑๖
๑๓	แสดงข้อมูลด้านประมง	๑๗
๑๔	แสดงจำนวนครัวเรือน และประชากร	๑๗
๑๕	แสดงจำนวนหัวหน้าครัวเรือนจำแนกตามอายุ	๑๘
๑๖	แสดงจำนวนลักษณะการประกอบอาชีพ	๑๘
๑๗	แสดงจำนวนลักษณะการถือครองที่ดิน	๑๘
๑๘	แสดงจำนวนประเภทเอกสารสิทธิ์	๑๘
๑๙	แสดงจำนวนและสมาชิกสถาบันเกษตรกร	๒๐
๒๐	แสดงจำนวนผลิตภัณฑ์ที่ลงทะเบียน OTOP จำแนกตามผลิตภัณฑ์	๒๐
๒๑	แสดงข้อมูลกลุ่มวิสาหกิจชุมชน	๒๐
๒๒	แสดงข้อมูลกลุ่มแม่บ้านเกษตรกร กลุ่มยุวเกษตรกร และกลุ่มส่งเสริมอาชีพ	๒๑
๒๓	แสดงข้อมูลกลุ่มเกษตรกร และสหกรณ์	๒๑
๒๔	แสดงจำนวนแหล่ง/ศูนย์เรียนรู้และบริการด้านการเกษตร	๒๑
๒๕	แสดงจำนวนอาสาสมัครเกษตร	๒๒
๒๖	แสดงข้อมูลปราชญ์ชาวบ้าน	๒๒
๒๗	แสดงข้อมูลศูนย์หลักและศูนย์เครือข่ายของศูนย์เรียนรู้การเพิ่มประสิทธิภาพการผลิตสินค้าเกษตร	๒๒

สารบัญตาราง (ต่อ)

ตารางที่		หน้า
๒๘	แสดงข้อมูลกลุ่มแปลงใหญ่	๒๒
๒๙	แสดงเขตความเหมาะสม (พื้นที่ศักยภาพ) สำหรับปลูกยางพารา	๒๓
๓๐	แสดงครัวเรือนเกษตรกร พื้นที่ปลูก และผลผลิตทุเรียน	๒๔
๓๑	แสดงพื้นที่ปลูกทุเรียนตามระดับชั้นความเหมาะสม	๒๔
๓๒	แสดงต้นทุนการผลิต	๒๖
๓๓	แสดงเกษตรต้นแบบของสินค้าในพื้นที่	๒๗
๓๔	แสดงองค์กรเกษตรกรที่เกี่ยวข้องกับสินค้าในพื้นที่	๒๘
๓๕	แสดงการวิเคราะห์ Supply chain ของสินค้า ทุเรียน ตำบลนาสาร	๒๙
๓๖	แสดงแบบสรุปโครงการแบบย่อ (Project Brief)	๓๐
๓๗	แสดงสรุปโครงการ/กิจกรรมตามกรอบการพัฒนาการเกษตรเชิงพื้นที่	๓๑

สารบัญภาพ

ภาพที่		หน้า
๑	แผนที่แสดงอาณาเขตติดต่ออำเภอ	๘
๒	แผนที่แสดงพื้นที่ป่าไม้อำเภอ	๑๐
๓	แผนที่แสดงความลาดชันอำเภอ	๑๒
๔	แผนที่แสดงกลุ่มชุดดินอำเภอ	๑๓
๕	แผนที่แสดงการใช้ประโยชน์ที่ดินอำเภอ	๑๖
๖	แผนที่แสดงเขตความเหมาะสม (พื้นที่ศักยภาพ) สำหรับปลูกยางพารา	๒๓
๗	แผนที่แสดงพื้นที่ปลูกทุเรียน (พื้นที่ปลูกจริง)	๒๔
๘	แผนที่แสดงพื้นที่ปลูกทุเรียน ตามระดับชั้นความเหมาะสม	๒๕
๙	แสดงปฏิทินการเพาะปลูก	๒๕
๑๐	แสดงวิธีการตลาดอำเภอ	๒๖

๑.๓ การแบ่งเขตการปกครอง

การบริหารราชการ แบ่งออกเป็น ๒ ส่วน ได้แก่

- เทศบาลเมืองนาสาร กำหนดแบ่งเขตชุมชนออกเป็น ๒๕ ชุมชน ดังนี้
- ตารางที่ ๑ แสดงเขตการปกครอง

ตำบล ชุมชน	ตำบลนาสาร
๑	ศรีเวียง
๒	นาสารนอก
๓	ประชาสามัคคี
๔	คลองฉวาง
๕	เหมืองเกาะ
๖	ห้วยมุด ๑
๗	ห้วยมุด ๒
๘	ห้วยมุด ๓
๙	คลองหา
๑๐	นาเตรียะ
๑๑	ทุ่งคาเกรียน
๑๒	ทุ่งคาเกรียนใหม่
๑๓	ขุนทองกลาง
๑๔	ซอยร่วมใจ
๑๕	สะพานหนึ่ง
๑๖	पुलศิริ
๑๗	หน้าสถานีรถไฟ
๑๘	ท่าปลา
๑๙	อู่มาต
๒๐	นายาง
๒๑	สวนมังกุด
๒๒	หนองม่วง
๒๓	ปลายรางพัฒนา
๒๔	วังหล้อ
๒๕	บ้านมั่นคง

ที่มา : เทศบาลเมืองนาสาร จังหวัดสุราษฎร์ธานี พ.ศ.๒๕๖๙

ตารางที่ ๒ แสดงสรุปเขตการปกครอง

เทศบาลเมือง	เนื้อที่ทั้งหมด(ไร่)	จำนวน ชุมชน	จำนวน บ้าน (ครัวเรือน)
นาสาร	๔๑๙๕๖.๒๕	๒๕	๘,๖๗๖

ที่มา : เทศบาลเมืองนาสารนาสาร จังหวัดสุราษฎร์ธานี พ.ศ.๒๕๖๙

๒. ลักษณะภูมิประเทศ

๒.๑ สภาพพื้นที่

ลักษณะของพื้นที่เป็นที่ราบเชิงเขา มีภูเขา ภายในบริเวณเขตเทศบาล มีลำห้วยหลายแห่งและมีลำคลองขวางกว้างไหลผ่านกลางตัวเมืองจากทิศตะวันออกไปสู่ทิศตะวันตก พื้นที่ทั่วไปเป็นที่ราบ ส่วนที่ราบสูงมีเพียงเล็กน้อย พื้นที่ของเขตเทศบาลเมืองนาสาร ตั้งอยู่ทางทิศตะวันตกของตัวจังหวัดสุราษฎร์ธานี ได้รับอิทธิพลจากลมมรสุมตะวันออกเฉียงเหนือที่พัดผ่านอ่าวไทย และมรสุมตะวันตกเฉียงใต้ จากมหาสมุทรอินเดีย จึงทำให้มีช่วงฤดูฝนที่ยาวนาน ระหว่างเดือนพฤษภาคม ถึง เดือนมกราคม

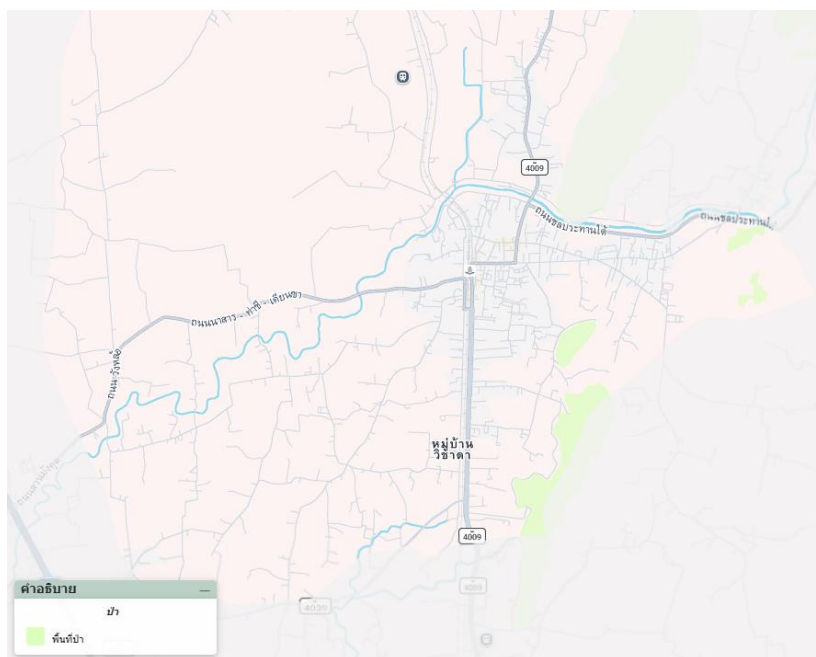

ภาพที่ ๒ แผนที่แสดงพื้นที่ป่าไม้อำเภอบ้านนาสาร

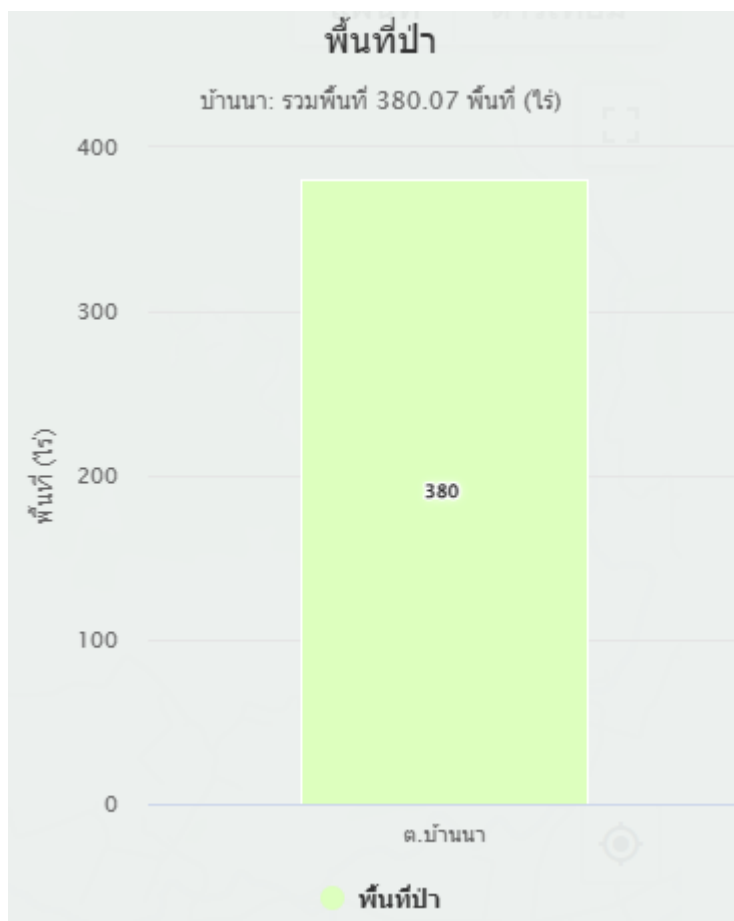

ภาพที่ ๒ แผนที่แสดงพื้นที่ป่าไม้อำเภอ

ที่มา: ศูนย์เทคโนโลยีสารสนเทศและการสื่อสาร, พ.ศ.๒๕๖๙

ตารางที่ ๓ แสดงพื้นที่ป่าไม้

ตำบล	พื้นที่ทั้งหมด	พื้นที่ป่าไม้ (ไร่)	คิดเป็นร้อยละ
นาสาร	๑๒,๕๗๔.๙๑	๓๘๐.๐๗	๓.๐๒

ที่มา : [Agri-Map Online](#), พ.ศ.๒๕๖๙

๒.๒ สภาพพื้นที่ ความลาดชัน

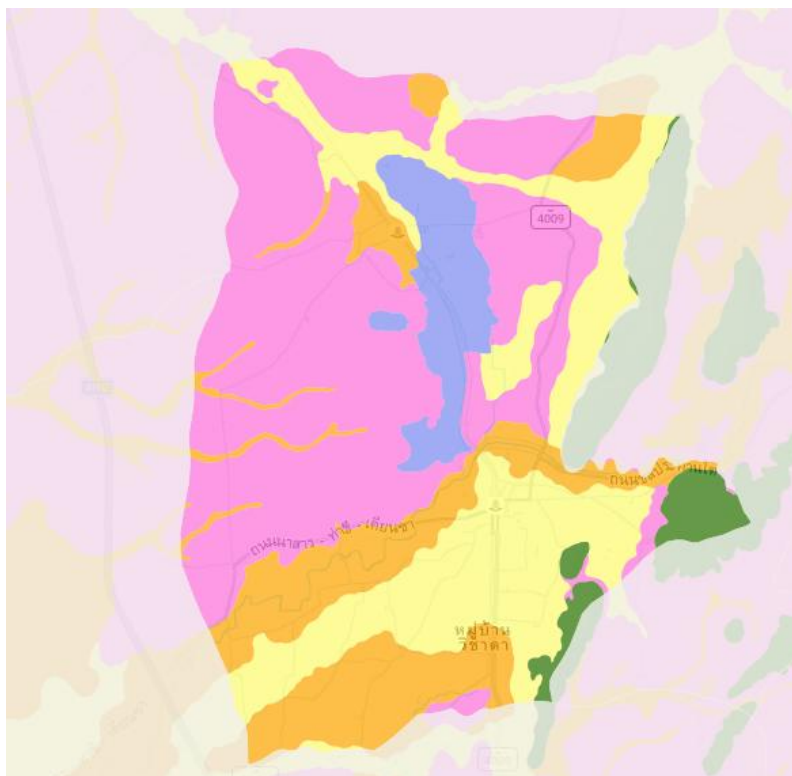

แผนที่แสดงความลาดชันของตำบลนาสาร

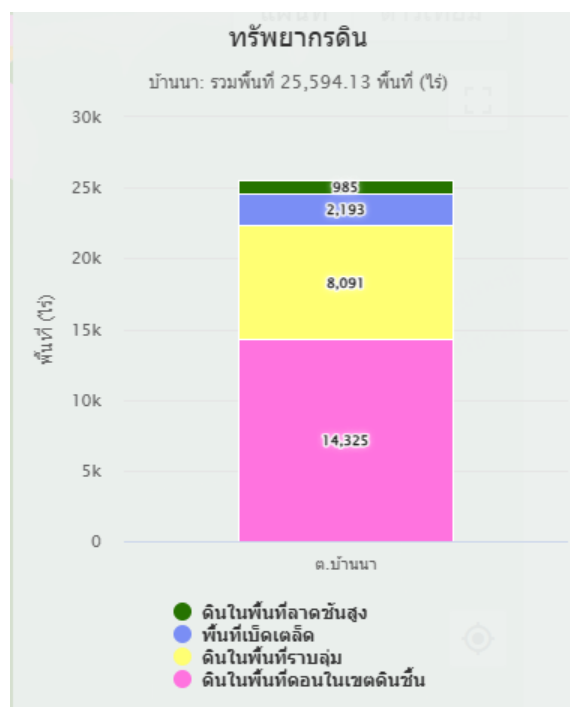

ภาพที่ ๓ แผนที่แสดงความลาดชันอำเภอ

ที่มา : Agri-Map Online, พ.ศ.๒๕๖๘

๓.๒ ปริมาณน้ำฝนและอุณหภูมิต

ตารางที่ ๕ แสดงข้อมูลปริมาณน้ำฝน และอุณหภูมิตเฉลี่ย ๕ ปี

ปี	ปริมาณน้ำฝนรวมทั้งปี (มม.)	ปริมาณฝนเฉลี่ย (มม.)	จำนวนวันฝนตก (วัน)	เดือนที่ฝนสูงสุด	อุณหภูมิต (องศาเซลเซียส)		
					สูงสุด	ต่ำสุด	เฉลี่ยทั้งปี
๒๕๖๘	๑๖๕๗.๕	๕๓๓.๓๓	๑๗๘	ตุลาคม	๔๐	๒๖	๓๘

ที่มา : สถาบันสารสนเทศทรัพยากรน้ำ, พ.ศ.๒๕๖๘

๔. เส้นทางคมนาคม

เทศบาลเมืองนาสาร มีความสะดวกในการคมนาคมขนส่งติดต่อทั้งภายในเขตเทศบาล ตำบลใกล้เคียง ตลอดจนอำเภอและจังหวัดอื่น ๆ โดยทางรถยนต์และทางรถไฟ กล่าวคือ

๑) ทางรถยนต์ โดยทางหลวงแผ่นดินหมายเลข ๔๐๐๙ ไปอำเภอเมืองสุราษฎร์ธานี อำเภอเวียงสระ ทางหลวงแผ่นดินหมายเลข ๔๑ (ถนนสายเอเชีย) ไปอำเภอทุ่งสง จังหวัดนครศรีธรรมราช อำเภอพุนพิน จังหวัดสุราษฎร์ธานี จังหวัดชุมพร

๒) ทางรถไฟ ในเขตเทศบาลมีรถไฟผ่านและมีสถานีรับ-ส่ง ผู้โดยสารถึง ๒ สถานี คือสถานีรถไฟนาสาร และสถานีรถไฟห้วยมุด

ส่วนการคมนาคมภายในเขตเทศบาลและตำบลใกล้เคียงสามารถไปมาติดต่อได้โดยสะดวก เนื่องจากมีถนนลาดยางแอสฟัลต์ติกคอนกรีต และถนนดินลูกรังที่สามารถใช้ได้ตลอดปี

๕. แหล่งน้ำและระบบชลประทาน

๕.๑ แหล่งน้ำธรรมชาติ (เช่น แม่น้ำ ลำคลอง หนอง บึง)

๑) หนอง บึง จำนวน ๓ แห่ง

- ห้วยมุด คิดเป็นพื้นที่กักเก็บน้ำประมาณ ๔๐๐,๐๐๐ ลบ.ม.
- เหมืองแกะ คิดเป็นพื้นที่กักเก็บน้ำประมาณ ๔๔๐,๐๐๐ ลบ.ม.
- ชุนทองกลาง คิดเป็นพื้นที่กักเก็บน้ำประมาณ ๑๒๐,๐๐๐ ลบ.ม.

๒) คลอง ลำธาร ห้วย จำนวน ๒ แห่ง ได้แก่ คลองฉวาง และห้วยนาโตน

ตารางที่ ๖ แสดงข้อมูลโครงการชลประทานขนาดใหญ่ และขนาดกลาง

ที่	ชื่ออ่าง/ประตูระบายน้ำ	ตำบล	ความจุที่ระดับน้ำสูงสุด (ล้าน ลบ.ม.)	ความจุที่ระดับน้ำเก็บกัก (ล้าน ลบ.ม.)	พื้นที่ชลประทาน (ไร่)
๑	ประตูระบายน้ำคลองฉวาง	นาสาร	-	-	๘,๐๐๐

ที่มา : เทศบาลเมืองนาสาร, พ.ศ.๒๕๖๙

๒) โครงการชลประทานขนาดเล็ก

ตารางที่ ๗ แสดงข้อมูลโครงการชลประทานขนาดเล็ก

ที่	ตำบล	โครงการ						รวมปริมาณน้ำ (ล้าน ลบ.ม.)	รวมพื้นที่ได้รับประโยชน์ (ไร่)
		อ่างเก็บน้ำ	ท่อระบายน้ำ	ฝาย	ระบบส่งน้ำ	สถานีสูบน้ำ	รวม		
๑	นาสาร	๑		-	-	-	๑	-	๑,๒๐๐

ที่มา : เทศบาลเมืองนาสาร, พ.ศ.๒๕๖๙

๓) แหล่งน้ำอื่น ๆ

(๑) สระเก็บน้ำในไร่นานอกเขตชลประทาน (บ่อจิว ขนาด ๑,๒๖๐ ลูกบาศก์เมตร)

ตารางที่ ๘ แสดงข้อมูลสระเก็บน้ำในไร่นานอกเขตชลประทาน

ที่	ตำบล	ปี ๒๕๕๘ - ๒๕๖๖		ปี ๒๕๖๘		รวม	
		ราย	บ่อ	ราย	บ่อ	ราย	บ่อ
๑	นาสาร						

ที่มา :, พ.ศ.....

(๒) บ่อบาดาล

ตารางที่ ๙ แสดงข้อมูลบ่อบาดาล

ที่	ตำบล	ด้านการเกษตร (บ่อ)	ด้านอุปโภค - บริโภค (บ่อ)	รวม (บ่อ)
๑	นาสาร	-	๔	๔

ที่มา : เทศบาลเมืองนาสาร, พ.ศ.๒๕๖๙

๖. การใช้ประโยชน์ที่ดิน

ตารางที่ ๑๐ แสดงข้อมูลการใช้ประโยชน์ที่ดิน

ประเภท	เนื้อที่ (ไร่)	ร้อยละ
พื้นที่ป่า	๐	๐
พืชไร่	๐	๐
ไม้ยืนต้น	๑๒๒๙๕	๒๙.๓๐
ไม้ผล	๗๑๐๘	๑๖.๙๔
พืชสวน	๓๐๐๐	๗.๑๕
พื้นที่นา	๐	๐
พืชน้ำ	๐	๐
สถานที่เพาะเลี้ยงสัตว์น้ำ	๓	๐
ทุ่งหญ้าและโรงเลี้ยงสัตว์	๐	๐
พื้นที่ลุ่ม	๗๕๐	๑.๗๘
พื้นที่น้ำ	๔๔๘.๖๘	๑.๐๖
พื้นที่ชุมชนและสิ่งปลูกสร้าง	๑๒๕๘๖.๘๗	๒๙.๙๙
พื้นที่เปิดเตล็ด	๕๗๖๔.๗๐	๑๓.๒๒

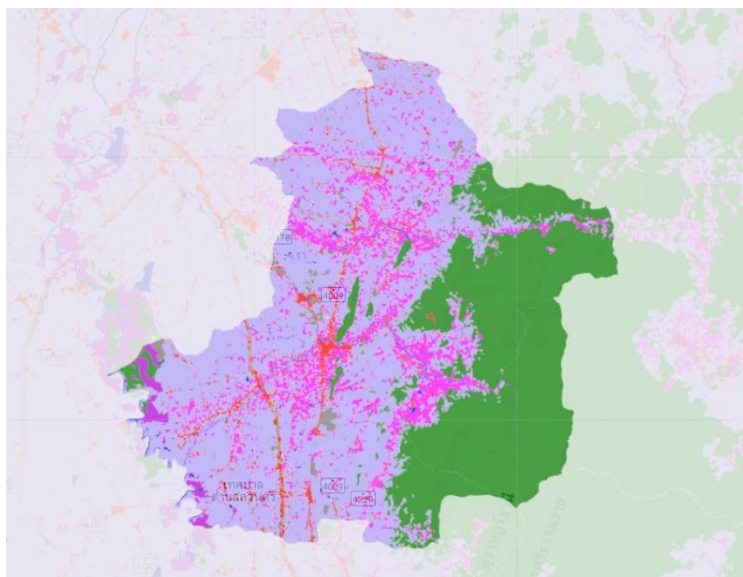

ภาพที่ ๕ แผนที่แสดงการใช้ประโยชน์ที่ดินอำเภอ

ที่มา : <http://agri-map-online.moac.go.th/>, พ.ศ.๒๕๖๘

ข้อมูลด้านเศรษฐกิจ

๑. ข้อมูลสินค้าเกษตรที่สำคัญ

ประชากรนาสาร ประชากรมีอาชีพหลักคือ เกษตรกรรม มีพื้นที่การเกษตรจำนวน ๗,๒๘๘.๓๗ ไร่ (ร้อยละ๓๗.๙๙ ของพื้นที่อำเภอ) โดยอยู่พื้นที่ในนอกชลประทานร้อยละ ๙๐

ตารางที่ ๑๑ แสดงข้อมูลด้านพืช

ตำบล	พื้นที่ทั้งหมด (ไร่)	พื้นที่ทางการเกษตร (ไร่)						
		ทุเรียน	มะพร้าว	มังคุด	เงาะ	ยางพารา	ปาล์ม น้ำมัน	รวมพื้นที่ การเกษตร ทั้งหมด (ไร่)
นาสาร	๑๙,๑๘๗.๐๓	๑,๔๘๓.๒๑	๑๓.๓๒	๒,๐๕๒.๖๕	๔,๒๑๘.๗๑	๙,๐๘๐.๑๓	๒,๓๓๙.๐๑	๗,๒๘๘.๓๗

ที่มา : สำนักงานเกษตรอำเภอบ้านนาสาร, พ.ศ. ๒๕๖๘

ตารางที่ ๑๒ แสดงข้อมูลด้านปศุสัตว์ (ถ้ามี ถ้าไม่มีให้ -)

ตำบล	เกษตรกรผู้เลี้ยงสัตว์รวม (ราย)	โคเนื้อ (ตัว)	โคนม (ตัว)	กระบือ (ตัว)	สุกร (ตัว)	ไก่ (ตัว)	เป็ด (ตัว)	แพะ (ตัว)	แกะ (ตัว)
นาสาร	๒๔๐	๒๗๔	๐	๐	๓๖๒	๑๓,๐๕๘	๒,๑๒๕	๘	๑๑

ที่มา : สำนักงานปศุสัตว์อำเภอบ้านนาสาร,พ.ศ.๒๕๖๙

- โรงงานผลิตอาหารสัตว์-.....แห่ง
- โรงงานฆ่าสัตว์ปีกมาตรฐาน-.....แห่ง
- ฟาร์มเลี้ยงสัตว์ขนาดใหญ่!.....-.....จำนวน คือ

ตารางที่ ๑๓ แสดงข้อมูลด้านประมง แสดงจำนวนผู้เพาะเลี้ยงสัตว์น้ำ (ถ้ามี ถ้าไม่มีให้ -)

ตำบล	เกษตรกรรวม (ราย)	กุ้งทะเล	กุ้งน้ำจืด	ปลาทะเล	ปลาน้ำจืด	สัตว์น้ำสวยงาม	สัตว์น้ำอื่น ๆ
นาสาร		-	-	-	๗	-	๑

ที่มา : สำนักงานประมงอำเภอบ้านนาสาร, พ.ศ.๒๕๖๙

๒. สินค้าเอกลักษณ์ประจำถิ่น/สินค้า GI (ถ้าไม่มี ให้ใส่ว่า ไม่มี)

เงาะโรงเรียนบ้านนาสาร ได้รับการรับรองข้อบังคับทางภูมิศาสตร์ หรือ GI แล้ว เป็นหนึ่งในกลไกช่วยพยุงราคาผลผลิตไม่ให้ตกต่ำ รักษามาตรฐานคุณภาพให้ดีเหมาะสม ที่ร้อยละอันดับหนึ่งของประเทศ เกษตรกรชาวสวนเงาะโรงเรียนนาสาร จะต้องคอยดูแลดอกและผลเงาะ ภายในสวนของตนเองอย่างใกล้ชิด เพื่อรักษาผลผลิตไม่ให้ถูกแมลงศัตรูพืชกัดกิน รวมถึงการมันบำรุงดิน เพื่อให้ได้ผลผลิตที่ดีมีคุณภาพครบ ตามแบบของเงาะโรงเรียนนาสาร ให้สมกับการที่ได้รับการรับรองข้อบังคับทางภูมิศาสตร์ หรือ GI ซึ่งรับรองว่าเงาะโรงเรียนนาสาร เป็นเงาะของแท้ที่มีความอร่อย โดยมีคุณลักษณะเฉพาะคือ ผลทรงกลม เปลือกบาง ขนบริเวณโคนมีสีแดง ปลายขนสีเขียว เนื้อสีขาว หนากรอบ ล่อน รสชาติ หอม หวานโดยตั้งเป้าว่าเมื่อเงาะผ่านการรับรอง GI จะมีราคาไม่ต่ำกว่า ๔๐ บาทต่อกิโลกรัม และต่ำสุดไม่ต่ำกว่า ๑๕ บาทต่อกิโลกรัม ซึ่งส่งผลดีต่อเกษตรกรผู้เพาะปลูก และการันตีให้ผู้บริโภคได้รับประทานเงาะที่อร่อยอันดับ ๑ ของประเทศอย่างแท้จริง เกษตรกรรักษาคุณภาพในการผลิตการจัดการผลผลิตทางน้ำดินปุ๋ย และการใช้สารชีวภัณฑ์ที่ถูกต้องหลังได้รับการรับรองมาตรฐาน GI

ข้อมูลด้านสังคม

๑. ข้อมูลเกษตรกร/องค์กรเกษตรกร

๑.๑ เกษตรกร

๑) คริวเรือนและประชากร

ตารางที่ ๑๔ แสดงจำนวนคริวเรือน และประชากร

ที่	ตำบล	คริวเรือนทั้งหมด	คริวเรือนเกษตรกร	ประชากร		
				ชาย	หญิง	รวม
๑	นาสาร	๘,๖๗๖	๑,๓๕๗	๙,๑๘๔	๙,๖๗๘	๑๘,๘๖๒

ที่มา : สำนักทะเบียนอำเภอบ้านนาสาร, พ.ศ. ๒๕๖๙

๒) หัวหน้าครัวเรือนเกษตรกรจำแนกตามอายุ

ตารางที่ ๑๕ แสดงจำนวนหัวหน้าครัวเรือนจำแนกตามอายุ

ช่วงอายุ (ปี)	ครัวเรือน	ร้อยละ
๖๕ ปีขึ้นไป	๔๒๐.๐๐	๓๖.๘๑
๕๖ - ๖๕ ปี	๓๔๔.๐๐	๓๐.๑๕
๔๖ - ๕๕ ปี	๒๓๑.๐๐	๒๐.๒๕
๓๖ - ๔๕ ปี	๑๐๑.๐๐	๘.๘๕
๒๖ - ๓๕ ปี	๔๐.๐๐	๓.๕๑
๑๘ - ๒๕ ปี	๕.๐๐	๐.๔๔
รวม	๑,๑๔๑.๐๐	๑๐๐.๐๐

ที่มา : [Fast BI \(Farmer Analytic System of Thailand\)](#) พ.ศ. ๒๕๖๘

๓) ลักษณะการประกอบอาชีพ

ตารางที่ ๑๖ แสดงจำนวนลักษณะการประกอบอาชีพ

ลักษณะการประกอบอาชีพ	ครัวเรือน	ร้อยละ
ประกอบอาชีพเกษตรกรรมเป็นหลัก	๙๔๐	๘๒.๓๘
ประกอบอาชีพเกษตรกรรมเป็นรอง	๒๐๑	๑๗.๖๒
รวม	๑,๑๔๑	๑๐๐

ที่มา : <https://farmer.doe.go.th/>, พ.ศ. ๒๕๖๙

๔) ลักษณะการถือครองที่ดิน

ตารางที่ ๑๗ แสดงจำนวนลักษณะการถือครองที่ดิน

ลักษณะการถือครอง	ครัวเรือน	เนื้อที่ (ไร่)
เกษตรกรเป็นเจ้าของ	๓๖๑	๓,๗๑๒
อื่นๆ (ที่สาธารณะประโยชน์, ทำฟรี)	๑๒๘	๑,๕๐๖
เช่า	๐	๐
รวม	๔๘๙	๕,๒๑๘

ที่มา : <https://farmer.doe.go.th/>, พ.ศ. ๒๕๖๙

๕) ประเภทเอกสารสิทธิ์ (เฉพาะเกษตรกรเป็นเจ้าของ)

ตารางที่ ๑๘ แสดงจำนวนประเภทเอกสารสิทธิ์

ประเภทเอกสารสิทธิ์ (ครัวเรือน)				รวม
โฉนด/น.ส.ทุกประเภท	ส.ป.ก. ทุกประเภท	หนังสือรับรอง ของหน่วยงาน	ไม่มีเอกสารสิทธิ์	
๒๙๔	๖๐	๐	๔๐	๓๖๑

ที่มา : <https://farmer.doe.go.th/>, พ.ศ. ๒๕๖๙

๖) รายได้ รายจ่ายของครัวเรือนเกษตรกร

ช่วงรายได้ (บาท)	ครัวเรือน	ร้อยละ
น้อยกว่า ๖๐,๐๐๐ บาท	๘	๑๖.๖๗
๖๐,๐๐๐ - ๑๑๙,๙๙๙ บาท	๑๓	๒๗.๐๘
๑๒๐,๐๐๐ - ๑๗๙,๙๙๙ บาท	๘	๑๖.๖๗
๑๘๐,๐๐๐ - ๔๙๙,๙๙๙ บาท	๑๕	๓๑.๒๕
๕๐๐,๐๐๐ - ๙๙๙,๙๙๙	๓	๖.๒๕
ตั้งแต่ ๑,๐๐๐,๐๐๐ บาท ขึ้นไป	๑	๒.๐๘
รวม	๔๘	๑๐๐

๗) สินเชื่อและภาวะหนี้สินของเกษตรกร

ช่วงหนี้สิน (บาท)	ครัวเรือน	ร้อยละ
น้อยกว่า ๖๐,๐๐๐ บาท	๑	๑๐
๖๐,๐๐๐ - ๑๑๙,๙๙๙ บาท	๔	๔๐
๑๒๐,๐๐๐ - ๑๗๙,๙๙๙ บาท	๒	๒๐
๑๘๐,๐๐๐ - ๔๙๙,๙๙๙ บาท	๒	๒๐
๕๐๐,๐๐๐ - ๙๙๙,๙๙๙	๑	๑๐
ตั้งแต่ ๑,๐๐๐,๐๐๐ บาท ขึ้นไป	๐	๐
รวม	๑๐	๑๐๐

๘) ประเพณีและวัฒนธรรม

(๑) การนับถือศาสนา

ประชากรในเทศบาลเมืองนาสารส่วนใหญ่ ๙๙.๐ % นับถือศาสนาพุทธ นอกเหนือจากนั้นนับถือศาสนาอิสลาม คริสต์และศาสนาอื่นรวมกันประมาณ ๑.๐ % มีวัด ๔ แห่ง สำนักสงฆ์ ๑ แห่ง โบสถ์คริสต์ ๒ แห่ง ประชาชนยังยึดมั่นในวัฒนธรรมประเพณีทางศาสนา เช่น ประเพณีสงกรานต์ เทศกาลขึ้นปีใหม่ วันสำคัญทางศาสนาต่าง ๆ เป็นต้น

๒) วัฒนธรรมท้องถิ่นที่สำคัญ

- ๑ วันขึ้นปีใหม่ ประมาณเดือนมกราคม
- ๒ วันสงกรานต์ ประมาณเดือนเมษายน
- ๓ วันแห่เทียนพรรษา ประมาณเดือนกรกฎาคม
- ๔ วันเงาะโรงเรียน ประมาณเดือนกรกฎาคม - สิงหาคม
- ๕ วันลอยกระทง ประมาณเดือนตุลาคม - พฤศจิกายน
- ๖ ตักบาตรเทโว ประมาณเดือนตุลาคม

๑.๒ องค์กรและสถาบันเกษตรกร

๑) กลุ่มเกษตรกร/สถาบัน

ตารางที่ ๑๙ แสดงจำนวนและสมาชิกสถาบันเกษตรกร

ตำบล	กลุ่มส่งเสริมอาชีพ		กลุ่มแม่บ้าน		กลุ่มยุวเกษตรกร		วิสาหกิจชุมชน		สหกรณ์	
	กลุ่ม	สมาชิก (ราย)	กลุ่ม	สมาชิก (ราย)	กลุ่ม	สมาชิก (ราย)	แห่ง	สมาชิก (ราย)	แห่ง	สมาชิก (ราย)
นาสาร	๑	๑๐	๑	๑๐	๑	๑๕	๔	๑๖๕	๑	๘๑๓

ที่มา : [Fast BI \(Farmer Analytic System of Thailand\)](#) พ.ศ. ๒๕๖๘

ตารางที่ ๒๐ แสดงจำนวนผลิตภัณฑ์ที่ลงทะเบียน OTOP จำแนกตามผลิตภัณฑ์

ประเภทผลิตภัณฑ์	จำนวน
อาหาร	๙
เครื่องดื่มน้ำ	-
ผ้า เครื่องแต่งกาย	-
ของใช้/ของตกแต่ง/ของที่ระลึก	๑๐
สมุนไพรที่ไม่ใช่อาหาร	-
รวม	๑๙

ที่มา : สำนักงานพัฒนาชุมชนอำเภอบ้านนาสาร, พ.ศ. ๒๕๖๙

ตารางที่ ๒๑ แสดงข้อมูลกลุ่มวิสาหกิจชุมชน

ชื่อกลุ่ม	ที่อยู่		จำนวนสมาชิก
	หมู่ที่	ตำบล	
ตลาดไนท์พลาซ่า นาสาร	๒	นาสาร	๑๑๘
NASAN Phakdee Farm	๒๐	นาสาร	๗
กลุ่มออมทรัพย์เพื่อการผลิตนาสาร	๓	นาสาร	๖๒

ที่มา : สำนักงานเกษตรอำเภอบ้านนาสาร, พ.ศ. ๒๕๖๙

ตารางที่ ๒๒ แสดงข้อมูลกลุ่มแม่บ้านเกษตรกร กลุ่มยุวเกษตรกร และกลุ่มส่งเสริมอาชีพ

ชื่อกลุ่ม	ที่อยู่		จำนวนสมาชิก
	หมู่ที่	ตำบล	
กลุ่มแม่บ้านเกษตรกรสวนมังคุด	๑๖	นาสาร	๑๐

ที่มา : สำนักงานเกษตรอำเภอบ้านนาสาร,พ.ศ.๒๕๖๙

ตารางที่ ๒๓ แสดงข้อมูลกลุ่มเกษตรกร และสหกรณ์

ชื่อกลุ่ม	ที่อยู่		จำนวนสมาชิก
	หมู่ที่	ตำบล	
กลุ่มส่งเสริมอาชีพการเกษตรเกษตรพัฒนา	๑๕	นาสาร	๑๐
สหกรณ์การเกษตรบ้านนาสาร จำกัด	๓	นาสาร	๘๑๓

ที่มา : สำนักงานเกษตรอำเภอบ้านนาสาร,พ.ศ.๒๕๖๙

๒) ศูนย์เรียนรู้และเครือข่าย

ตารางที่ ๒๔ แสดงจำนวนแหล่ง/ศูนย์เรียนรู้และบริการด้านการเกษตร

ตำบล	ศพก.	ศพก. เครือข่าย	ศจช.	ศคปช.	ศบกด.	ศูนย์เรียนรู้เศรษฐกิจ พอเพียง			ศูนย์ถ่ายทอดเทคโนโลยี ด้านการพัฒนาที่ดิน
						กษ.	ปศุสัตว์	ปฏิรูป	
นาสาร	ศูนย์เรียนรู้ เกษตรตาม แนวทฤษฎี ใหม่	-	-	-	-	-	-	-	-

ที่มา : สำนักงานเกษตรอำเภอบ้านนาสาร,พ.ศ.๒๕๖๙

(๑) อาสาสมัครเกษตร

ตารางที่ ๒๕ แสดงจำนวนอาสาสมัครเกษตร

ตำบล	หน่วยงาน /อาสาสมัครเกษตร (ราย)								
	อาสาสมัคร ฝนหลวง	ครูบัญชี อาสา	ประมง อาสา	อาสา ปศุสัตว์	หมอดิน อาสา	เกษตร หมู่บ้าน	สหกรณ์	เศรษฐกิจ การเกษตร	อาสาสมัคร ปฏิรูปที่ดิน
นาสาร		๑		๕	๒	๒๕			

หมายเหตุ : อาสาเกษตรบางรายทำหน้าที่อาสามากกว่า ๑ หน้าที่

ที่มา : รายงานสรุปจำนวนอาสาสมัครเกษตร (อกษ.) ตามสาขา, ๒๕๖๙

(๒) ประชาชนชาวบ้าน

ตำบลนาสาร มีประชาชนชาวบ้านภายใต้โครงการเกษตรตามแนวทฤษฎีใหม่ โดยยึดปรัชญาเศรษฐกิจพอเพียง ซึ่งการดำเนินการโครงการได้คัดเลือกประชาชนชาวบ้านเป็นผู้ดำเนินการถ่ายทอดองค์ความรู้ตามวิถีของประชาชนแต่ละคน จำนวน ๑ คน

ตารางที่ ๒๖ แสดงข้อมูลประชาชนชาวบ้าน

ตำบล	จำนวน (ราย)	องค์ความรู้ด้าน
นาสาร	๑	เกษตรตามแนวทฤษฎีใหม่

ที่มา : สำนักงานเกษตรอำเภอบ้านนาสาร,พ.ศ.๒๕๖๙

(๓) ศูนย์เรียนรู้การเพิ่มประสิทธิภาพการผลิตสินค้าเกษตร

ตารางที่ ๒๗ แสดงข้อมูลศูนย์หลักและศูนย์เครือข่ายของศูนย์เรียนรู้การเพิ่มประสิทธิภาพการผลิตสินค้าเกษตร

ที่	ชื่อศูนย์ (ลำดับที่ ๑ ศูนย์หลัก ลำดับถัดไป ศูนย์เครือข่าย)	ประเภท/กิจกรรมหลัก	ที่ตั้งศูนย์	
			หมู่	ตำบล
๑	ศูนย์เรียนรู้เกษตรตามแนวทฤษฎีใหม่	เกษตรตามแนวทฤษฎีใหม่	๕	นาสาร

ที่มา : สำนักงานเกษตรอำเภอบ้านนาสาร,พ.ศ.๒๕๖๙

(๔) กลุ่มเกษตรกรแปลงใหญ่

มีกลุ่มเกษตรกรแปลงใหญ่ จำนวน ...-... กลุ่ม ดังตารางต่อไปนี้

ตารางที่ ๒๘ แสดงข้อมูลกลุ่มแปลงใหญ่

ที่	ตำบล	ชื่อกลุ่มแปลงใหญ่	ชนิดพืช	จำนวนสมาชิก (คน)	จำนวน พื้นที่ (ไร่)
		-			

ที่มา : สำนักงานเกษตรอำเภอบ้านนาสาร,พ.ศ.๒๕๖๙

บทที่ ๒

การวิเคราะห์สถานการณ์การเกษตรของอำเภอ

๑. ข้อมูลประกอบการวิเคราะห์พื้นที่ของอำเภอ

สินค้าเกษตรที่สำคัญ ชนิดสินค้าทางการเกษตร

๑.๑ แหล่งน้ำหลัก

น้ำฝน ชลประทาน บ่อน้ำบาดาล แหล่งน้ำธรรมชาติอื่น ๆ (ระบุ).....

๑.๒ พื้นที่เหมาะสม/ไม่เหมาะสม

๑) เขตความเหมาะสม

ตารางที่ ๒๙ แสดงเขตความเหมาะสม (พื้นที่ศักยภาพ) สำหรับปลูกยางพารา

ตำบล	พื้นที่ระดับความเหมาะสมสำหรับการปลูกยางพารา (ไร่)				
	เหมาะสมมาก (S๑)	เหมาะสมปานกลาง (S๒)	เหมาะสมน้อย (S๓)	ไม่เหมาะสม (N)	รวมพื้นที่ทั้งหมด
นาสาร	๒๕๒๙	๔๗๐	๑๓๓	๕๕๖	๑๑,๖๘๘

ที่มา : <http://agri-map-online.moac.go.th/> พ.ศ. ๒๕๖๘

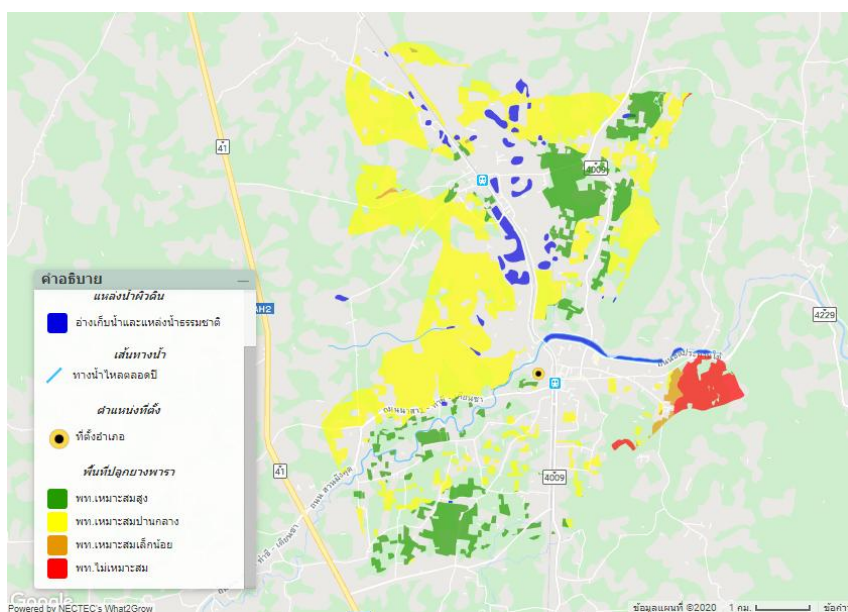

ภาพที่ ๖ แผนที่แสดงเขตความเหมาะสม (พื้นที่ศักยภาพ) สำหรับปลูกยางพารา

ที่มา : <http://agri-map-online.moac.go.th/> พ.ศ. ๒๕๖๘

๒) พื้นที่ปลูกทุเรียน

ตารางที่ ๓๐ แสดงครัวเรือนเกษตรกร พื้นที่ปลูก และผลผลิตทุเรียน

ตำบล	ครัวเรือน เกษตรกร	พื้นที่ปลูก (ไร่)	พื้นที่เก็บเกี่ยว (ไร่)	ผลผลิต (ตัน)	ผลผลิตต่อไร่ (ตัน)
นาสาร		๑๖,๑๑๙.๗๒			๑,๕๐๐

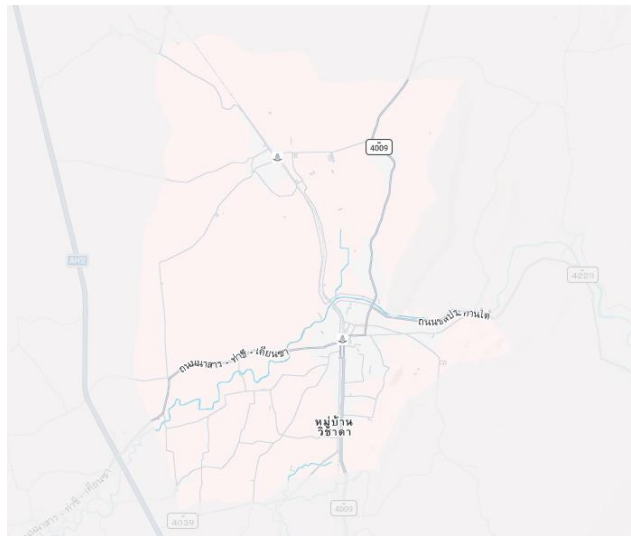
ที่มา : <http://agri-map-online.moac.go.th/> พ.ศ. ๒๕๖๘

ภาพที่ ๗ แผนที่แสดงพื้นที่ปลูกทุเรียน(พื้นที่ปลูกจริง)

ที่มา : <http://agri-map-online.moac.go.th/> พ.ศ. ๒๕๖๘

(๓) พื้นที่ปลูกทุเรียนตามระดับชั้นความเหมาะสม

ตารางที่ ๓๑ แสดงพื้นที่ปลูกทุเรียนตามระดับชั้นความเหมาะสม

ตำบล	พื้นที่ปลูกตามระดับความเหมาะสมสำหรับการปลูกทุเรียน(ไร่)				
	เหมาะสมมาก (S1)	เหมาะสมปานกลาง (S2)	เหมาะสมน้อย (S3)	ไม่เหมาะสม (N)	รวมพื้นที่ทั้งหมด
นาสาร	-	๑๕,๖๗๙.๒๐	๔๔๐.๕๒	-	๑๖๑๑๙.๗๒

ที่มา : <http://agri-map-online.moac.go.th/> พ.ศ. ๒๕๖๘

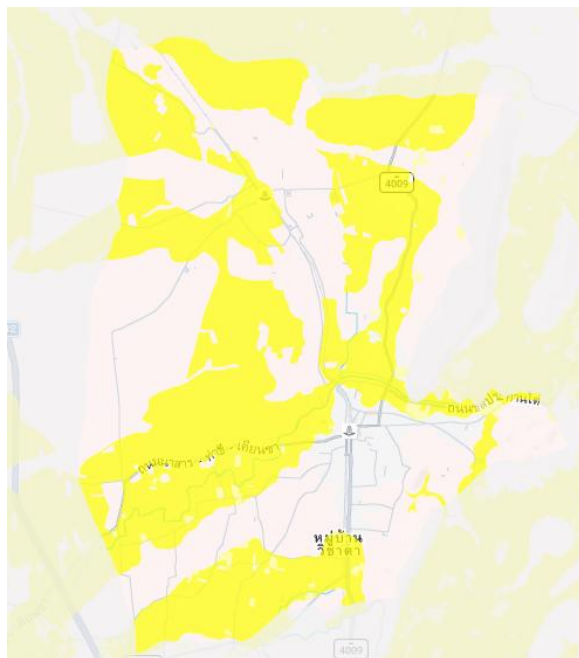

ภาพที่ ๘ แผนที่แสดงพื้นที่ปลูกทุเรียนตามระดับชั้นความเหมาะสม

ที่มา : <http://agri-map-online.moac.go.th/> พ.ศ. ๒๕๖๘

๑.๓ สถานการณ์ใช้เทคโนโลยีการผลิต (เป็นเทคโนโลยีการผลิตที่ใช้ในอำเภอ)

ยางพารา พันธุ์ที่ปลูกมากที่สุด คือ พันธุ์ RRIM 600, RRIT 251 ระยะปลูกที่นิยม คือ 6 x 4 เมตร และ 7 x 3 เมตร ปุ๋ยที่ใช้ก่อนเปิดกรีด สูตร 20-8-20 และสูตรปุ๋ยที่ใช้หลังเปิดกรีดสูตร 15-7-18, 30-5-18 เกษตรกรมีความรู้และความเข้าใจ เรื่องการจัดการดูแลรักษาสวนอย่างดี เกษตรกรเจ้าของสวนร้อยละ 99 จะขายน้ำยางสดให้กับพ่อค้าที่เปิดจุดรับซื้อในพื้นที่ ซึ่งจะส่งให้กับโรงงานขนาดใหญ่อีกทอดหนึ่ง ส่วนเกษตรกรที่ทำยางแผ่น ก็จะขายตรงให้กับพ่อค้าในท้องถิ่น ปัญหาที่พบบ่อยในการทำสวนยางพารา คือ โรคคราก โรคใบร่วง และโรคเส้นดำ ผลผลิตยางพาราโดยเฉลี่ย 300 กิโลกรัม/ไร่/ปี

๑.๔ ปฏิทินการเพาะปลูก

เกษตรกรในอำเภอบ้านนาสาร มีการปลูกยางพารา ดังนี้

ชื่อสินค้า	ม.ค.	ก.พ.	มี.ค.	เม.ย.	พ.ค.	มิ.ย.	ก.ค.	ส.ค.	ก.ย.	ต.ค.	พ.ย.	ธ.ค.
ยางพารา	←-----→											

สัญลักษณ์ ←→ ช่วงฤดูปลูก △ ปลูกสูงสุด
 ←-----→ ช่วงฤดูเก็บเกี่ยว ▽ เก็บเกี่ยวสูงสุด

ภาพที่ ๙ แสดงปฏิทินการเพาะปลูก

๑.๕ ต้นทุนการผลิต

ตารางที่ ๓๒ แสดงต้นทุนการผลิตยางพารา ปี ๒๕๖๘

รายการ (ตัวอย่าง)	ในเขตชลประทาน		นอกเขตชลประทาน		หมายเหตุ	
พันธุ์ยางพารา			๒,๕๐๐			
ปลุก			๓,๑๓๐			
ยากุมวัชพืช (๒ ครั้ง)			๓๐๐			
ปุ๋ย ๘๐ กก./ไร่ (๒ ครั้ง)			๖,๓๗๔			
ค่าแรง			๑,๕๕๐			
ค่าน้ำมัน			๑๐๐			
รวม			๑๓,๙๙๔			

ที่มา :สำนักงานเกษตรอำเภอบ้านนาสาร, พ.ศ.๒๕๖๙)

๑.๖ สถานการณ์การตลาด/วิธีการตลาด

๑) วิธีการตลาด (เป็นวิถีตลาดที่เกิดขึ้นในอำเภอ)

ตำบลนาสาร มีจุดรับซื้อโรงงาน/แหล่งรับซื้อยางพารา

Flow chart แสดงเส้นทางวิถีตลาดของตำบลนาสาร

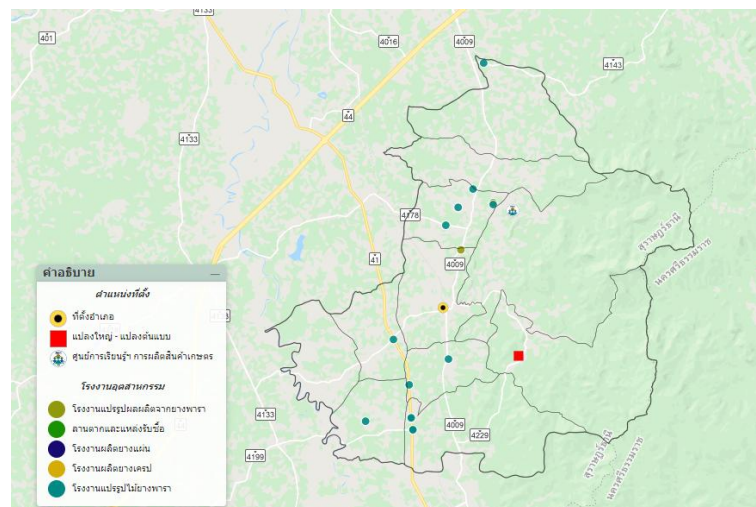

ภาพที่ ๑๐ แสดงวิธีการตลาดยางพารา ตำบลนาสาร

ที่มา : <http://agri-map-online.moac.go.th/> พ.ศ. ๒๕๖๗)

๒) แหล่งรับซื้อผลผลิต/ โรงงานแปรรูป

ยางพารา จำนวนมากกว่า ๖๕ จุด (ตารางที่ ๔)

- น้ำยางสด ส่วนใหญ่เป็นจุดรับซื้อ
- จุดรับซื้อน้ำยางสดรายย่อย จำนวนมากกว่า ๖๔ จุด
- วิสาหกิจชุมชนยางพาราตำบลพรุพี จำนวน ๑ จุด
- โรงงานรับซื้อน้ำยางสด จำนวน ๑ โรงงาน
- ยางแผ่นดิบส่วนใหญ่เป็นจุดรับซื้อ บริษัท ศรีตรังแอโกรอินดัสทรี จำกัด (มหาชน) ตั้งอยู่ในอยู่ในตำบลพรุพี

๑.๗ เกษตรกรและองค์กรเกษตรกรที่เกี่ยวข้องกับสินค้าในพื้นที่

๑) เกษตรกร

มีเกษตรกรผู้ปลูกในตำบลนาสาร จำนวน ๒๕๙ ครัวเรือน และมีเกษตรกรที่เป็นต้นแบบในพื้นที่ จำนวน ๕๐ ราย มีความรู้ ความชำนาญ องค์กรความรู้ในเทคโนโลยีการผลิต ที่มีความโดดเด่น ดังนี้

ตารางที่ ๓๓ แสดงเกษตรกรต้นแบบของสินค้าในพื้นที่

ที่	ชื่อ - สกุล	หมู่	ตำบล	อำเภอ	ปีที่เริ่ม	สาขา
๑	นางกัญญา ตู๋บันเทิง		นาสาร	บ้านนาสาร	๒๕๖๓	ยางพารา
๒	นางเรณู ทองคลอด		นาสาร	บ้านนาสาร	๒๕๖๓	ยางพารา
๓	นางฉวี คงสูงเนิน		นาสาร	บ้านนาสาร	๒๕๖๓	ยางพารา
๔	นางณัฐวรา ป๋อกกัน		นาสาร	บ้านนาสาร	๒๕๖๓	ยางพารา
๕	นายประจักษ์ แสงกลาก		นาสาร	บ้านนาสาร	๒๕๖๓	ยางพารา
๖	นางอุบล สมศิริ		นาสาร	บ้านนาสาร	๒๕๖๓	ยางพารา
๗	นางนิตยา ปีบัว		นาสาร	บ้านนาสาร	๒๕๖๓	ยางพารา
๘	นางยุพา เกื้อสกุล		นาสาร	บ้านนาสาร	๒๕๖๓	ยางพารา
๙	นายสร้าง สุขศิริวงค์		นาสาร	บ้านนาสาร	๒๕๖๓	ยางพารา
๑๐	นางฉลวย นอนันต์		นาสาร	บ้านนาสาร	๒๕๖๓	ยางพารา
๑๑	นายไพฑูรย์ ท้วจบ		นาสาร	บ้านนาสาร	๒๕๖๓	ยางพารา
๑๒	นางโสมเฉลา คำผม		นาสาร	บ้านนาสาร	๒๕๖๓	ยางพารา
๑๓	นายสมคิด แก้วสุขศรี		นาสาร	บ้านนาสาร	๒๕๖๓	ยางพารา
๑๔	นางอรพรรณ สติตย์ภูมิ		นาสาร	บ้านนาสาร	๒๕๖๓	ยางพารา
๑๕	นางนิชาชล พยัคฆ์ฤทธิ์		นาสาร	บ้านนาสาร	๒๕๖๓	ยางพารา
๑๖	นางละเวง ทองคำลิ่ง		นาสาร	บ้านนาสาร	๒๕๖๓	ยางพารา
๑๗	นางวรรณ พิจารณ์		นาสาร	บ้านนาสาร	๒๕๖๓	ยางพารา
๑๘	นางเอื้อย วงศ์ท่าเรือ		นาสาร	บ้านนาสาร	๒๕๖๓	ยางพารา
๑๙	นางคมขำ สุวรรณสิงห์		นาสาร	บ้านนาสาร	๒๕๖๓	ยางพารา
๒๐	นางอารี ตันโสภณ		นาสาร	บ้านนาสาร	๒๕๖๓	ยางพารา
๒๑	นางทิพย์ดา ประภาสุสุข		นาสาร	บ้านนาสาร	๒๕๖๓	ยางพารา
๒๒	นายสัมฤทธิ์ มนต์แก้ว		นาสาร	บ้านนาสาร	๒๕๖๓	ยางพารา

ที่	ชื่อ - สกุล	หมู่	ตำบล	อำเภอ	ปีที่เป็น	สาขา
๒๓	นายนิกร มีแก้ว		นาสาร	บ้านนาสาร	๒๕๖๓	ยางพารา
๒๔	นางสาวจรรยา แสงภิบาล		นาสาร	บ้านนาสาร	๒๕๖๓	ยางพารา
๒๖	นางสกา คงยิ่ง		นาสาร	บ้านนาสาร	๒๕๖๓	ยางพารา
๒๗	นายปิยะพงษ์ โพลพันทนา		นาสาร	บ้านนาสาร	๒๕๖๓	ยางพารา
๒๘	นายสมจิต มนต์แก้ว		นาสาร	บ้านนาสาร	๒๕๖๓	ยางพารา
๒๙	นางบุญยี่ง สุขราช		นาสาร	บ้านนาสาร	๒๕๖๓	ยางพารา
๓๐	นางผาณิต มณีน้อย		นาสาร	บ้านนาสาร	๒๕๖๓	ยางพารา
๓๑	นายนवल แซ่ว่อง		นาสาร	บ้านนาสาร	๒๕๖๓	ยางพารา
๓๒	นางสาวจรรววรรณ เพ็ชรแสง		นาสาร	บ้านนาสาร	๒๕๖๓	ยางพารา
๓๓	นางประณีต สัจมัน		นาสาร	บ้านนาสาร	๒๕๖๓	ยางพารา
๓๔	นายสมเกียรติ กิตติสุทธิกุล		นาสาร	บ้านนาสาร	๒๕๖๓	ยางพารา
๓๕	นายประวิทย์ กิตติสุทธิกุล		นาสาร	บ้านนาสาร	๒๕๖๓	ยางพารา
๓๖	นางสาคร คุ่มตัว		นาสาร	บ้านนาสาร	๒๕๖๓	ยางพารา
๓๗	นายสรรเสริญ ตันทสุทธานนท์		นาสาร	บ้านนาสาร	๒๕๖๓	ยางพารา
๓๘	นางจิราภรณ์ เกิดกุล		นาสาร	บ้านนาสาร	๒๕๖๓	ยางพารา
๓๙	นางพรรณณี โพธิ์มาก		นาสาร	บ้านนาสาร	๒๕๖๓	ยางพารา
๔๐	นายกระจ่าง ทองบัว		นาสาร	บ้านนาสาร	๒๕๖๓	ยางพารา
๔๑	นายพงษ์ศักดิ์ ครังรัมย์		นาสาร	บ้านนาสาร	๒๕๖๓	ยางพารา
๔๒	นายประยงค์ สุดสาย		นาสาร	บ้านนาสาร	๒๕๖๓	ยางพารา
๔๓	นายธีรเดช เพชรบาง		นาสาร	บ้านนาสาร	๒๕๖๓	ยางพารา
๔๔	นายณรงค์ศักดิ์ ใจสมุทร		นาสาร	บ้านนาสาร	๒๕๖๓	ยางพารา
๔๕	นายโกสิทธิ์ คุณานันทพงศ์		นาสาร	บ้านนาสาร	๒๕๖๓	ยางพารา
๔๖	นายสมเกียรติ ตันทสุทธานนท์		นาสาร	บ้านนาสาร	๒๕๖๓	ยางพารา
๔๗	นางจรรุณี ทองบ่อ		นาสาร	บ้านนาสาร	๒๕๖๓	ยางพารา
๔๘	นายจื้อคั่น แซ่ตั้ง		นาสาร	บ้านนาสาร	๒๕๖๓	ยางพารา
๔๙	นางประกอบ ใจสมุทร		นาสาร	บ้านนาสาร	๒๕๖๓	ยางพารา
๕๐	นายอัครินทร์ ตันทสุทธานนท์		นาสาร	บ้านนาสาร	๒๕๖๓	ยางพารา

(ที่มา : สำนักงานเกษตรอำเภอบ้านนาสาร, พ.ศ.๒๕๖๙)

๒) องค์กรเกษตรกร ดังนี้

ตารางที่ ๓๔ แสดงองค์กรเกษตรกรที่เกี่ยวข้องกับสินค้าในพื้นที่

องค์กรเกษตรกร	จำนวน (แห่ง)	ชื่อกลุ่ม
ศพก.	๑	ศูนย์เรียนรู้เกษตรตามแนวทฤษฎีใหม่
กลุ่มแม่บ้าน	๑	กลุ่มแม่บ้านเกษตรกรสวนมังคุด

๒. การวิเคราะห์ Supply chain

ตารางที่ ๓๕ แสดงการวิเคราะห์ Supply chain ของสินค้า ทุเรียน ตำบลนาสาร

		ต้นทาง	กลางทาง	ปลายทาง
มิติพื้นที่	สถานการณ์ปัจจุบัน	ปลูกบนพื้นที่ภูเขาและลาดชันเป็นหลัก	มีล้งย่อยกระจายอยู่ตามตำบล ประมาณ ๑๐ แห่ง	ขายให้พ่อค้าต่างถิ่น (ล้ง) และขายตรง
	ปัญหา Pain point	พื้นที่ขาดแคลนแหล่งน้ำในหน้าแล้ง และการเข้าถึงแปลงทำได้ยาก	ขาดโรงคัดบรรจุ (Packing House) ที่ได้มาตรฐานส่งออกในพื้นที่	การขนส่งมีค่าใช้จ่ายและล่าช้า
	แนวทาง/App tech. ที่จะใช้แก้ปัญหา	ใช้ระบบกระจายน้ำบนที่สูง (Gravity Feed) และทำขั้นบันได (Terracing)	ส่งเสริมการจัดตั้งโรงรวบรวมสินค้าที่ได้มาตรฐาน GAP/GMP	พัฒนาระบบ Logistics ขนส่งด่วนสำหรับทุเรียนพรีเมียม
มิติคน	สถานการณ์ปัจจุบัน	เกือบร้อยละ ๖๐ ของหัวหน้าครัวเรือนมีอายุมากกว่า ๕๖ ปี	เกษตรกรรายเดียว	กลุ่มเป้าหมายคือตลาดภายนอกพื้นที่
	ปัญหา Pain point	ขาดแคลนแรงงานคนรุ่นใหม่ และแรงงานที่มีทักษะการตัดทุเรียนแก่	อำนาจการต่อรองกับพ่อค้าคนกลาง (ล้ง) ยังมีน้อย	ผู้บริโภคไม่สามารถเข้าถึงข้อมูลแหล่งปลูกที่เชื่อถือได้
	แนวทาง/App tech. ที่จะใช้แก้ปัญหา	ใช้ App Smart Farming ช่วยจัดการสวน และปั้น Young Smart Farmer	ใช้ระบบจองล่วงหน้า (Pre-order) และการตลาดออนไลน์ผ่านกลุ่มวิสาหกิจชุมชน	สร้าง Storytelling และระบบ Digital Map นำเที่ยวสวนทุเรียน
มิติสินค้า	สถานการณ์ปัจจุบัน	ทุเรียนหอมทองเป็นหลัก และมีทุเรียนอัตลักษณ์	ส่วนใหญ่ขายเป็นผลสดคุณภาพไม่สม่ำเสมอ	ราคาผันผวนตามตลาดกลางที่จังหวัดชุมพร
	ปัญหา Pain point	ปัญหาทุเรียนอ่อนหลุดออกสู่ตลาดในช่วงต้นฤดูการ	ขาดการคัดเกรดที่เป็นมาตรฐานเดียวกัน (Premium Grade)	สินค้าล้นตลาดในช่วงออกพร้อมกัน (Peak Season)
	แนวทาง/App tech. ที่จะใช้แก้ปัญหา	ใช้เครื่องวัดเปอร์เซ็นต์แป้งดิจิทัล ระบบ Traceability ติดแท็กระบุวันตัด และนักตัด นักตัด	พัฒนา Brand "ทุเรียนสมุย" พร้อมบรรจุภัณฑ์ที่ป้องกันกลิ่นเพื่อขึ้นเครื่องบิน/เรือ	การแปรรูปเป็นทุเรียนฟรียูธราย หรือไอศกรีมทุเรียนเกรดพรีเมียม

บทที่ ๓

บทสรุปโครงการ/กิจกรรมตามกรอบการพัฒนาการเกษตรเชิงพื้นที่

๑. แบบสรุปโครงการแบบย่อ (Project Brief) ของทุกโครงการ

ตารางที่ ๓๖ แสดงแบบสรุปโครงการแบบย่อ (Project Brief)

หัวข้อ	รายละเอียด
๑. ชื่อโครงการสำคัญ	ส่งเสริมการพัฒนาการผลิตทุเรียนคุณภาพ
๒. ชื่อแผนงาน	แผนงานส่งเสริมการตลาด
๓. แนวทางการพัฒนา	พัฒนาและสนับสนุนการยกระดับมาตรฐานสินค้าเกษตร
๔. หลักการและเหตุผล	เนื่องจากพื้นที่ปลูกทุเรียนของตำบลนาสาร ส่วนใหญ่อยู่บนพื้นที่ลาดชันและภูเขา ทำให้ยากต่อการประเมินความสุกแก่ด้วยสายตา ประกอบกับแรงงานในพื้นที่มีจำนวนจำกัดและขาดทักษะเฉพาะทาง ส่งผลให้เกิดปัญหา "ทุเรียนอ่อน" หลุดเข้าสู่ตลาดในช่วงต้นฤดูการ ซึ่งสร้างความเสียหายต่อชื่อเสียงและราคาของทุเรียนเป็นอย่างมาก จึงจำเป็นต้องสร้างเครือข่ายแรงงานทักษะสูงที่มีความเชี่ยวชาญทั้งด้านภูมิปัญญาและเทคโนโลยีการตรวจสอบความแก่เพื่อสร้างความเชื่อมั่นแก่ผู้บริโภค
๕. วัตถุประสงค์ของโครงการ	๑. เพื่อสร้างมาตรฐานทุเรียนให้เป็นที่ยอมรับ ๒. เพื่อแก้ไขปัญหาการตัดทุเรียนอ่อนอย่างยั่งยืนด้วยการใช้เทคโนโลยีตรวจสอบ ๓. เพื่อเพิ่มมูลค่าทุเรียนให้เป็นสินค้าพรีเมียมด้วยระบบการันตีคุณภาพจากการเก็บเกี่ยว
๖. ตัวชี้วัดและค่าเป้าหมาย	เกษตรกรและแรงงานเกษตรกรผ่านการอบรม จำนวนไม่น้อยกว่า ๒๕ ราย
๗. พื้นที่เป้าหมาย	พื้นที่แหล่งปลูกทุเรียน ในตำบลนาสาร
๘. กิจกรรมหลัก	อบรมเกษตรกร
๙. หน่วยงานดำเนินการ	สำนักงานเกษตรอำเภอบ้านนาสาร
๑๐. ระยะเวลาในการดำเนินโครงการ	กรกฎาคม – สิงหาคม ๒๕๗๐
๑๑. งบประมาณ	งบประมาณเทศบาลเมืองนาสาร จำนวน ๕,๐๐๐ บาท
๑๒. ผลผลิต (Output)	แผนงานส่งเสริมการตลาด
๑๓. ผลลัพธ์จากการดำเนินโครงการ (Outcome)	พัฒนาและสนับสนุนการยกระดับมาตรฐานสินค้าเกษตร

หมายเหตุ : ถ้ามีมากกว่า ๑ โครงการ สามารถเพิ่มตารางได้

๒. สรุปโครงการ/กิจกรรมตามกรอบการพัฒนาการเกษตรเชิงพื้นที่

ตารางที่ ๓๗ แสดงสรุปโครงการ/กิจกรรมตามกรอบการพัฒนาการเกษตรเชิงพื้นที่

โครงการ (Project)	ปัจจัยขาเข้า (Input)	กิจกรรม/กระบวนการ (Activities)	ผลการดำเนินกิจกรรม			แหล่ง งบประมาณ	ปีที่ ดำเนินการ
			ผลผลิต (Output) (เห็นผลทันทีหรือภายใน ๑ ปี)	ผลลัพธ์ (Outcome) (เห็นผลภายใน ๒ ปี)	ผลกระทบ (Impact) (เห็นผลภายใน ๓ - ๕ ปี)		
ส่งเสริมการ พัฒนาการผลิต ทุเรียนคุณภาพ	บุคคลากร งบประมาณ วัสดุอุปกรณ์	อบรมเกษตรกร	เกษตรกรและ แรงงานเกษตรผ่าน การอบรม จำนวนไม่ น้อยกว่า ๒๕ ราย	เกษตรกรและ แรงงานเกษตรผ่าน การอบรม จำนวนไม่ น้อยกว่า ๕๐ ราย	ทุเรียนที่ออกสู่ตลาด มีคุณภาพสม่ำเสมอ เป็นทุเรียนแก่จัด ๑๐๐% ทำให้ เกษตรกรสามารถ จำหน่ายผลผลิตได้ใน ราคาพรีเมียม สูงกว่า ราคาตลาดทั่วไป ๑๕-๒๐% และลด ความขัดแย้งระหว่าง ผู้ซื้อและผู้ขายเรื่อง ทุเรียนด้อยคุณภาพ	งบประมาณ เทศบาลเมือง นาสาร	๒๕๗๐

บรรณานุกรม