

กรอบการพัฒนาการเกษตรเชิงพื้นที่ ตำบลเวียง อำเภอไชยา ปี ๒๕๖๙



สำนักงานเกษตรอำเภอไชยา
จังหวัดสุราษฎร์ธานี

คำนำ

กรอบการพัฒนาการเกษตรเชิงพื้นที่ ซึ่งเป็นนโยบายของกรมส่งเสริมการเกษตร เป็นแผนที่แสดงถึงปัญหาและความต้องการของประชาชนด้านการเกษตรที่มีอยู่ในตำบล รวมทั้งสาเหตุและแนวทางในการแก้ไขปัญหา และตอบสนองความต้องการของประชาชน ได้จัดทำขึ้นภายใต้การมีส่วนร่วมของชุมชน ซึ่งเป็นตัวแทนของเกษตรกรทุกหมู่บ้านในตำบล เพื่อให้ดำเนินงานของกรมส่งเสริมการเกษตรภายใต้ศูนย์เรียนรู้เพื่อเพิ่มประสิทธิภาพการผลิตสินค้าเกษตร มีประสิทธิภาพตรงกับความต้องการของเกษตรกรอย่างแท้จริง เหมาะสมกับสภาพพื้นที่ และสอดคล้องกับทรัพยากรสิ่งแวดล้อม

กรอบการพัฒนาการเกษตรเชิงพื้นที่ตำบลเวียง อำเภอไชยา ฉบับนี้ เป็นการนำข้อมูลด้านต่าง ๆ เกี่ยวกับการเกษตร ทั้งด้านชีวภาพ เศรษฐกิจและสังคม เพื่อจะให้ทราบถึงปัญหาของเกษตรกร และความต้องการที่แท้จริง นำมาวิเคราะห์เพื่อหาแนวทางแก้ไข โดยให้เกษตรกรและองค์กรการเกษตรในพื้นที่ได้มีส่วนร่วมในการวางแผนแก้ไขปัญหาที่ถูกต้อง และตรงกับความต้องการของเกษตรกรที่แท้จริง โดยได้รับความร่วมมือในการจัดเก็บรวบรวมข้อมูล และข้อเสนอแนะการจัดทำจากคณะศูนย์เรียนรู้เพื่อเพิ่มประสิทธิภาพการผลิตสินค้าเกษตร ผู้นำหมู่บ้าน จึงขอขอบคุณมา ณ โอกาสนี้

ดังนั้น จึงได้จัดทำโครงการและกิจกรรมต่าง ๆ กรอบการพัฒนาการเกษตรเชิงพื้นที่ ซึ่งปรากฏอยู่ในเอกสารฉบับนี้ หวังเป็นอย่างยิ่งว่าจะเป็นประโยชน์ในการพัฒนาการเกษตรของตำบลนี้ได้ในอนาคตข้างหน้า และบังเกิดผลดีต่อเกษตรกรในตำบลเวียง อำเภอไชยา ต่อไป

นายนิรันรัตน์ เจริญรักษ์
นักวิชาการส่งเสริมการเกษตรชำนาญการ
กุมภาพันธ์ ๒๕๖๙

สารบัญ

	หน้า
คำนำ	
สารบัญ	ก
สารบัญตาราง	ข
สารบัญภาพ	ค
บทที่ ๑ ข้อมูลสภาพทั่วไป	
<u>ข้อมูลด้านกายภาพ</u>	
๑. ที่ตั้ง อาณาเขต ขอบเขตการปกครอง	๘
๑.๑ ที่ตั้ง ขนาดพื้นที่	๘
๑.๒ อาณาเขต	๘
๑.๓ การแบ่งเขตการปกครอง	๘
๒. ลักษณะภูมิประเทศ	๙
๒.๑ สภาพพื้นที่ภูเขา ป่าไม้ ที่ราบสูง ที่ราบลุ่ม	๙
๒.๒ สภาพพื้นที่ ความลาดชัน	๑๐
๒.๓ กลุ่มชุดดิน	๑๑
๓. ลักษณะภูมิอากาศ	๑๑
๓.๑ ฤดูกาล	๑๑
๓.๒ ปริมาณน้ำฝนและอุณหภูมิ	๑๑
๔. เส้นทางคมนาคม	๑๒
๔.๑ เส้นทางคมนาคมระหว่างตำบล	๑๒
๔.๒ ถนนหลวงเชื่อมต่อระหว่างจังหวัดและอำเภอ	๑๒
๕. แหล่งน้ำและระบบชลประทาน	๑๒
๕.๑ แหล่งน้ำธรรมชาติ	๑๒
๕.๒ แหล่งน้ำที่สร้างขึ้นที่สำคัญ	๑๒
๖. การใช้ประโยชน์ที่ดิน	๑๓
<u>ข้อมูลด้านเศรษฐกิจ</u>	
๑. ข้อมูลสินค้าเกษตรที่สำคัญ	๑๔
๒. สินค้าเอกลักษณ์ประจำถิ่น/สินค้า GI	๑๖
<u>ข้อมูลด้านสังคม</u>	
๑. ข้อมูลเกษตรกร/องค์กรเกษตรกร	๑๖
๑.๑ เกษตรกร	๑๖
๑.๒ องค์กรและสถาบันเกษตรกร	๑๘

สารบัญ (ต่อ)

	หน้า
บทที่ ๒ การวิเคราะห์สถานการณ์การเกษตรของตำบล	
๑. ข้อมูลประกอบการวิเคราะห์พื้นที่ของตำบล	๒๑
๑.๑ แหล่งน้ำหลัก	๒๑
๑.๒ พื้นที่เหมาะสม/ไม่เหมาะสม	๒๑
๑.๓ สถานการณ์ใช้เทคโนโลยีการผลิต	๒๓
๑.๔ ปฏิทินการเพาะปลูก	๒๖
๑.๕ ต้นทุนการผลิต	๒๖
๑.๖ สถานการณ์การตลาด/วิธีการตลาด	๒๖
๑.๗ เกษตรกรและองค์กรเกษตรกรที่เกี่ยวข้องกับสินค้าในพื้นที่	๒๗
๒. การวิเคราะห์ Supply chain	๒๗
บทที่ ๓ บทสรุปโครงการ/กิจกรรมตามกรอบการพัฒนาการเกษตรเชิงพื้นที่	
๑. แบบสรุปโครงการแบบย่อ (Project Brief) ของทุกโครงการ	๒๙
๒. สรุปโครงการ/กิจกรรมตามกรอบการพัฒนาการเกษตรเชิงพื้นที่	๓๑
บรรณานุกรม	

สารบัญตาราง

ตารางที่		หน้า
๑	แสดงเขตการปกครอง ตำบลเวียง อำเภอไชยา	๙
๒	แสดงสรุปเขตการปกครองตำบลเวียง อำเภอไชยา	๙
๓	แสดงพื้นที่ป่าไม้ตำบลเวียง อำเภอไชยา	๑๐
๔	แสดงข้อมูลฤดูกาลตำบลเวียง อำเภอไชยา	๑๑
๕	แสดงข้อมูลปริมาณน้ำฝน และอุณหภูมิเฉลี่ย ๔ ปี	๑๑
๖	แสดงข้อมูลแหล่งน้ำตามธรรมชาติ	๑๒
๗	แสดงข้อมูลแหล่งน้ำที่สร้างขึ้น	๑๓
๘	แสดงข้อมูลการใช้ประโยชน์ที่ดินตำบลเวียง อำเภอไชยา	๑๓
๙	แสดงข้อมูลด้านพืช	๑๔
๑๐	แสดงข้อมูลด้านปศุสัตว์	๑๕
๑๑	แสดงข้อมูลด้านประมง	๑๕
๑๒	แสดงจำนวนครัวเรือน และประชากร	๑๖
๑๓	แสดงจำนวนหัวหน้าครัวเรือนจำแนกตามอายุ	๑๖
๑๔	แสดงจำนวนลักษณะการประกอบอาชีพ	๑๖
๑๕	แสดงจำนวนลักษณะการถือครองที่ดิน	๑๗
๑๖	แสดงจำนวนประเภทเอกสารสิทธิ์	๑๗
๑๗	แสดงจำนวนและสมาชิกสถาบันเกษตรกร	๑๘
๑๘	แสดงจำนวนผลิตภัณฑ์ที่ลงทะเบียน OTOP จำแนกตามผลิตภัณฑ์	๑๘
๑๙	แสดงข้อมูลกลุ่มวิสาหกิจชุมชน	๑๘
๒๐	แสดงข้อมูลกลุ่มเกษตรกร และสหกรณ์	๑๙
๒๑	แสดงจำนวนแหล่ง/ศูนย์เรียนรู้และบริการด้านการเกษตร	๑๙
๒๒	แสดงจำนวนอาสาสมัครเกษตร	๑๙
๒๓	แสดงข้อมูลศูนย์หลักและศูนย์เครือข่ายของศูนย์เรียนรู้การเพิ่มประสิทธิภาพการผลิตสินค้าเกษตร	๑๙
๒๔	แสดงข้อมูลกลุ่มแปลงใหญ่	๒๐
๒๕	แสดงเขตความเหมาะสม (พื้นที่ศักยภาพ) สำหรับปลูกปาล์มน้ำมัน	๒๑
๒๖	แสดงครัวเรือนเกษตรกร พื้นที่ปลูก และผลผลิตปาล์มน้ำมัน	๒๒
๒๗	แสดงพื้นที่ปลูกปาล์มน้ำมัน ตามระดับชั้นความเหมาะสม	๒๒

สารบัญตาราง (ต่อ)

ตารางที่		หน้า
๒๘	แสดงต้นทุนการผลิตปาล์มน้ำมัน ปี ๒๕๖๘	๒๖
๒๙	แสดงเกษตรต้นแบบของสินค้าในพื้นที่	๒๗
๓๐	แสดงองค์กรเกษตรกรที่เกี่ยวข้องกับสินค้าในพื้นที่	๒๗
๓๑	แสดงการวิเคราะห์ Supply chain ของสินค้า ปาล์มน้ำมัน	๒๗
๓๒	แสดงแบบสรุปโครงการแบบย่อ (Project Brief)	๒๙
๓๓	แสดงสรุปโครงการ/กิจกรรมตามกรอบการพัฒนาการเกษตรเชิงพื้นที่	๓๑

สารบัญภาพ

ภาพที่		หน้า
๑	แผนที่แสดงอาณาเขตติดต่อตำบล	๘
๒	แผนที่แสดงพื้นที่ป่าไม้ตำบล	๑๐
๓	แผนที่แสดงความลาดชันตำบล	๑๐
๔	แผนที่แสดงกลุ่มชุดดินตำบล	๑๑
๕	เส้นทางคมนาคมระหว่างตำบล อำเภอ	๑๒
๖	แหล่งน้ำธรรมชาติตำบลเวียง อำเภอไชยา	๑๓
๗	แผนที่แสดงการใช้ประโยชน์ที่ดินตำบล	๑๔
๘	แผนที่แสดงเขตความเหมาะสม (พื้นที่ศักยภาพ) สำหรับปลูกปาล์มน้ำมัน	๒๑
๙	แผนที่แสดงพื้นที่ปลูกปาล์มน้ำมัน (พื้นที่ปลูกจริง)	๒๒
๑๐	แผนที่แสดงพื้นที่ปลูกปาล์มน้ำมัน ตามระดับชั้นความเหมาะสม	๒๕
๑๑	แสดงปฏิทินการเพาะปลูก	๒๖
๑๒	แสดงวิธีการตลาดอำเภอ	๒๖

บทที่ ๑ ข้อมูลสภาพทั่วไป

ข้อมูลด้ายกายภาพ

๑. ที่ตั้ง อาณาเขต ขอบเขตการปกครอง

๑.๑ ที่ตั้ง ขนาดพื้นที่

ตำบลเวียง ตั้งอยู่ทางทิศตะวันตก ของอำเภอไชยา มีเนื้อที่ประมาณ ๓๓.๖ ตารางกิโลเมตร อยู่ห่างจากที่ว่าการอำเภอไชยา ประมาณ ๒ กิโลเมตร

๑.๒. อาณาเขตติดต่อ

ตำบลเวียง มีอาณาเขตติดต่อกับอำเภอและจังหวัดใกล้เคียง ดังนี้

ทิศเหนือ	ติดต่อ ตำบลป่าเว อำเภอไชยา
ทิศใต้	ติดต่อ ตำบลเสวีต อำเภอท่าฉาง และตำบลปากหมาก อำเภอไชยา
ทิศตะวันออก	ติดต่อ ตำบลตลาดไชยา และเลม็ด อำเภอไชยา
ทิศตะวันตก	ติดต่อ ตำบลปากหมาก อำเภอไชยา

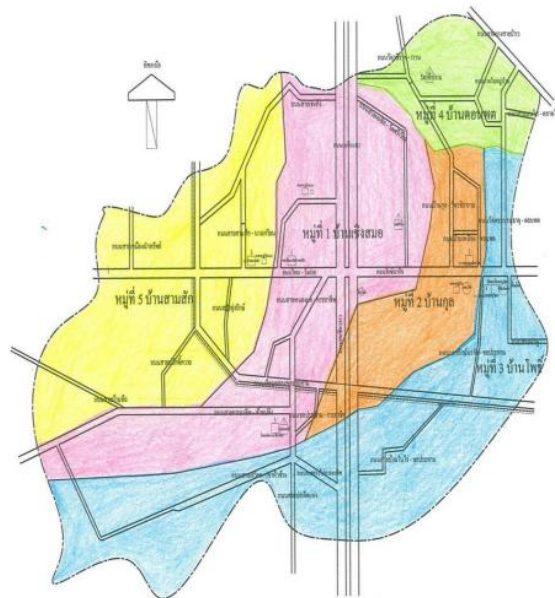

แผนที่ตำบลเวียง

ภาพที่ ๑ ภาพแสดงอาณาเขตติดต่อตำบลเวียง อำเภอไชยา
(ที่มา : เทศบาลตำบลเวียง, พ.ศ.๒๕๖๘)

๑.๓ การแบ่งเขตการปกครอง

การบริหารราชการ แบ่งออกเป็น ๒ ส่วน ได้แก่

- การบริหารราชการส่วนภูมิภาค แบ่งเขตปกครองออกเป็น ๑ ตำบล จำนวน

๕ หมู่บ้าน

- การบริหารราชการส่วนท้องถิ่น แบ่งเขตการปกครองออกเป็น เทศบาลตำบล

จำนวน ๑ แห่ง

ตารางที่ ๑ ตารางแสดงเขตการปกครอง ตำบลเวียง อำเภอไชยา

หมู่ที่ \ ตำบล	ตำบลเวียง
๑	เชิงสมอ
๒	กุน
๓	โพธิ์
๔	ดอนพต
๕	สามสัก

(ที่มา : ที่ว่าการอำเภอไชยา จังหวัดสุราษฎร์ธานี, พ.ศ. ๒๕๖๘)

ตารางที่ ๒ ตารางสรุปเขตการปกครอง ตำบลเวียง อำเภอไชยา

หมู่บ้าน	เนื้อที่ทั้งหมด(ไร่)	เทศบาล	จำนวนบ้าน(ครัวเรือน)
เชิงสมอ	๔,๑๒๕	เทศบาลตำบลเวียง	๖๐๔
กุน	๕,๘๖๒	-	๑๖๙
โพธิ์	๒,๔๖๗	-	๔๑๑
ดอนพต	๒,๐๐๐	-	๓๐๖
สามสัก	๔,๑๒๐	-	๓๖๙
รวม	๑๘,๕๗๔	-	๑,๘๕๙

(ที่มา : ทะเบียนอำเภอไชยา, พ.ศ.๒๕๖๘)

๒. ลักษณะภูมิประเทศ

๒.๑ สภาพพื้นที่ภูเขา ป่าไม้ ที่ราบสูง ที่ราบลุ่ม

ลักษณะภูมิประเทศ พื้นที่โดยทั่วไปของ ตำบลเวียง มีลักษณะเป็นที่ราบสูง และที่ราบลุ่ม โดยทางทิศ ตะวันตกเขตพื้นที่หมู่ที่ ๓,๕ ลักษณะเป็นที่ราบสูงป่าเนินเขาเตี้ยๆ สภาพดิน เป็นดินร่วนปนทราย เหมาะแก่การทำ สวนยาง สวนปาล์ม น้ำมัน และทำไร่ ส่วนทิศเหนือ ทิศ ตะวันออกและทิศใต้ เขตพื้นที่หมู่ที่ ๑,๒,๔ ลักษณะเป็นที่ราบลุ่ม สภาพดินเป็นดินร่วนดินเหนียว เหมาะแก่การทำนาปลูกข้าวและสวนผลไม้ มีคลองไชยาไหลผ่าน มีถนน ทางหลวงแผ่นดินสาย เพชรเกษม (เอเชีย ๔๑) ตัดผ่านกลางพื้นที่ และมีถนนเข้าอำเภอไชยาตัดผ่านเป็นย่าน เศรษฐกิจขนาดเล็กมีพื้นที่ป่าไม้ขนาด ๔๑๗ ไร่

แผนที่แสดงพื้นที่ป่าไม้ตำบลเวียง อำเภอไชยา จังหวัดสุราษฎร์ธานี

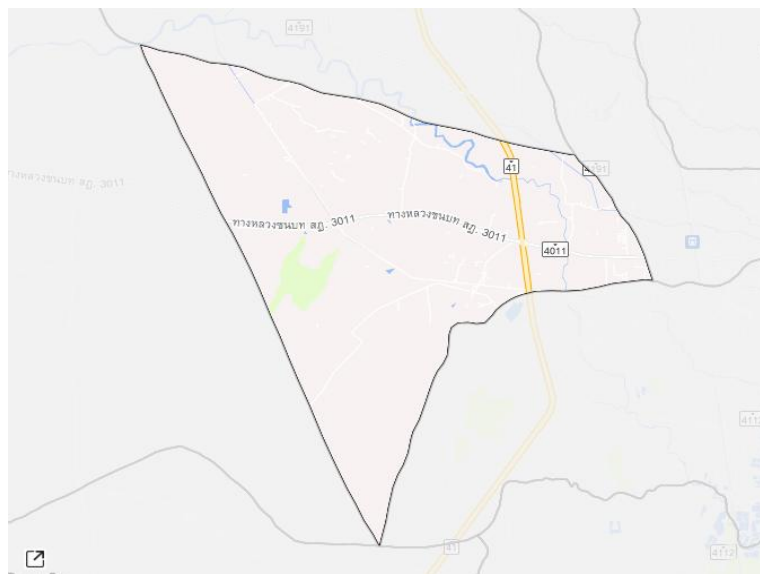

ภาพที่ ๒ ภาพแสดงพื้นที่ป่าไม้ตำบลเวียง อำเภอไชยา จังหวัดสุราษฎร์ธานี
(ที่มา: <https://agri-map-online.moac.go.th/>, พ.ศ. ๒๕๖๘)

ตารางที่ ๓ แสดงพื้นที่ป่าไม้ ตำบลเวียง อำเภอไชยา

ตำบล	พื้นที่ทั้งหมด	พื้นที่ป่าไม้ (ไร่)	คิดเป็นร้อยละ
เวียง	๑๘,๕๗๔	๔๑๗	๒.๒๔

ที่มา: <https://agri-map-online.moac.go.th/>, พ.ศ. ๒๕๖๘

๒.๒ สภาพพื้นที่ ความลาดชัน

พื้นที่ตำบลเวียง อำเภอไชยา ลักษณะเป็นที่ราบสูง และที่ราบลุ่ม มีความลาดชันน้อยมาก

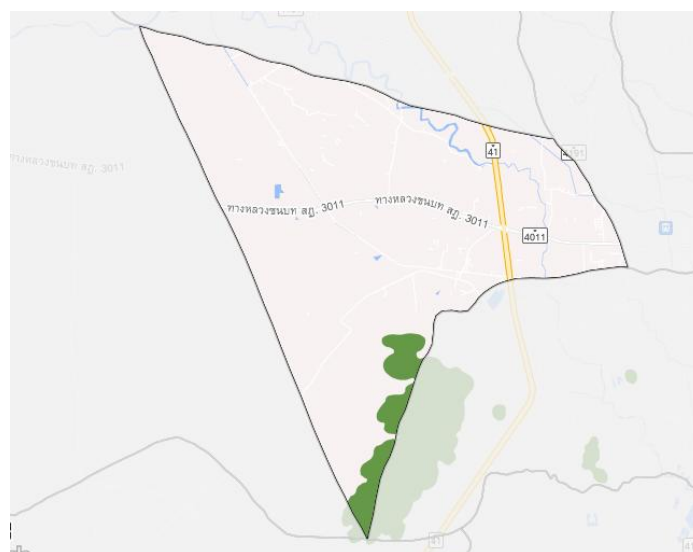

ภาพที่ ๓ ภาพแสดงความลาดชันตำบลเวียง อำเภอไชยา
(ที่มา : <https://agri-map-online.moac.go.th/>, พ.ศ.๒๕๖๘)

๒.๓ กลุ่มชุดดิน

ดินในตำบลเวียง มีกลุ่มชุดดิน จำนวน ๙ กลุ่มชุดดิน ดังนี้

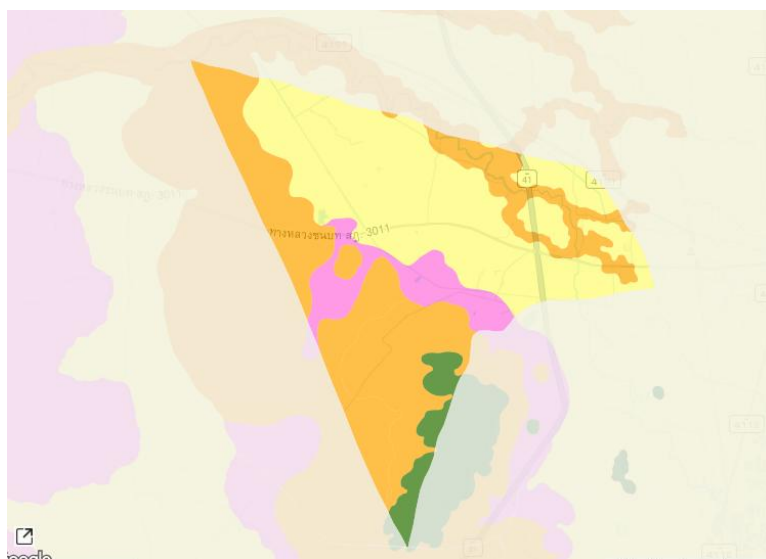

ภาพที่ ๔ แผนที่แสดงกลุ่มชุดดินตำบลเวียง อำเภอไชยา
(ที่มา : <http://agri-map-online.moac.go.th/>, พ.ศ. ๒๕๖๘)

๓. ลักษณะภูมิอากาศ

๓.๑ ฤดูกาล

ลักษณะภูมิอากาศแบบร้อนชื้น มี ๒ ฤดูหลัก คือ ฤดูฝน (มิถุนายน – มกราคม) มีฝนตกชุก, ฤดูแล้ง/ฤดูร้อน (กุมภาพันธ์ - พฤษภาคม) อากาศร้อนและมีแดดจัด อุณหภูมิเฉลี่ยทั้งปีประมาณ ๒๓-๓๓°C.

โดยสามารถสรุปได้ดังนี้ ดังนี้

ตารางที่ ๔ แสดงข้อมูลฤดูกาล

ฤดูกาล	ม.ค.	ก.พ.	มี.ค.	เม.ย.	พ.ค.	มิ.ย.	ก.ค.	ส.ค.	ก.ย.	ต.ค.	พ.ย.	ธ.ค.
ฤดูร้อน		←	←	←	←	←						
ฤดูฝน	←	←	←	←	←	←	←	←	←	←	←	←

๓.๒ ปริมาณน้ำฝนและอุณหภูมิ

ตารางที่ ๕ แสดงข้อมูลปริมาณน้ำฝน และอุณหภูมิเฉลี่ย ๔ ปี

ปี	ปริมาณน้ำฝนรวมทั้งปี (มม.)	ปริมาณฝนเฉลี่ย (มม.)	จำนวนวันฝนตก (วัน)	เดือนที่ฝนสูงสุด	อุณหภูมิ (องศาเซลเซียส)		
					สูงสุด	ต่ำสุด	เฉลี่ยทั้งปี
๒๕๖๕	๑,๘๗๐.๖	๑๕๖.๔	๑๔๔	พฤศจิกายน	๓๕.๕	๒๑.๐	๒๗.๒
๒๕๖๖	๑๑๐๕.๔	๙๒.๑	๑๒๗	พฤศจิกายน	๓๖.๘	๒๒.๐	๒๗.๕
๒๕๖๗	๑๐๗๐.๖	๘๙.๒	๑๑๔	กันยายน	๓๘.๔	๒๒.๒	๒๘.๒
๒๕๖๘	๑๕๐๔.๒	๑๒๕.๕	๑๑๘	พฤศจิกายน	๓๗.๐	๒๐.๕	๒๗.๘

ที่มา : <https://th.weatherspark.com/>, พ.ศ.๒๕๖๘

๔. เส้นทางคมนาคม

๔.๑ เส้นทางคมนาคมระหว่างตำบล

ตำบลเวียง อำเภอไชยา มีการเดินทางระหว่างตำบลและหมู่บ้าน มีเส้นทางหลวงแผ่นดินสาย ๔๑ ตัดผ่านตัวตำบล ภายในตำบลมีทางหลวงชนบท หมายเลข ๓๐๑๑ โดยมีเชื่อมด้วยถนนคอนกรีตและถนนลาดยางมะตอย เป็นเส้นทางย่อยเชื่อมต่อเพื่อเดินทางคมนาคมและการขนส่งผลผลิตทางการเกษตร ทั้งนี้มีระยะทางจากตำบลเวียงถึงศาลากลางจังหวัดสุราษฎร์ธานีประมาณ ๕๐ กิโลเมตร

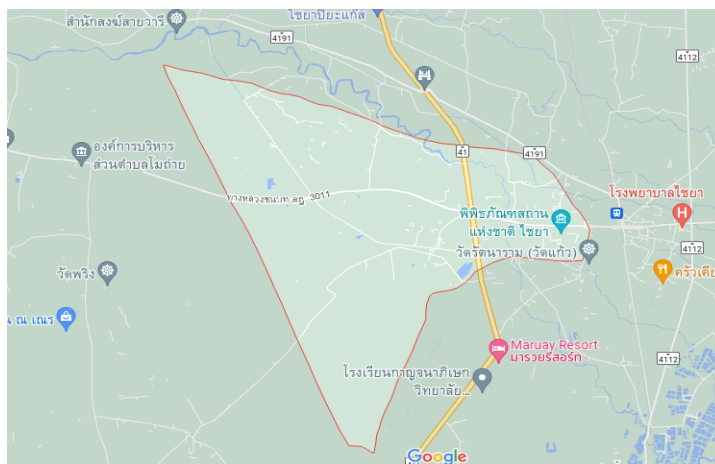

ภาพที่ ๕ เส้นทางคมนาคมระหว่างตำบล อำเภอไชยา
(ที่มา : แผนที่ google earth ,พ.ศ.๒๕๖๘)

๕. แหล่งน้ำและระบบชลประทาน

ตำบลเวียง อำเภอไชยา เป็นพื้นที่ ที่มีแหล่งน้ำธรรมชาติที่สำคัญ ๆ หลายแห่ง ดังนี้ ตารางที่ ๖ แสดงข้อมูลแหล่งน้ำธรรมชาติ

❖ แหล่งน้ำธรรมชาติ

ชื่อแหล่งน้ำ	สถานที่ตั้ง	ความจุ (ลบ.ม.)	ขนาด (เมตร)		
			กว้าง	ยาว	สูง
คลองเชิงสมอ	๑	๘๐,๐๐๐	๑๐	๔,๐๐๐	๕
คลองบ้านโพธิ์	๓	๔๘,๐๐๐	๑๒	๒,๐๐๐	๕
บ้านดอนพด	๔	๖,๔๐๐	๔	๒,๐๐๐	๒
คลองโสมวง	๔	๑๙,๒๐๐	๖	๒,๐๐๐	๔
คลองบ้านเหมือง	๒	๓,๒๐๐	๔	๑,๐๐๐	๒
คลองเชิงสมอ	๑	-	-	๑๐	-
คลองไชยา	๑	-	-	๑๕	-
เหมืองคุระ	๑	๖,๔๘๐	๖	๙๐๐	๓
คลองหนองเหมา	๕	๑๙,๒๐๐	๖	๒,๐๐๐	๔
คลองหนองเหมา	๕	-	-	๖	-
เหมืองน้ำทรัพย์	๕	-	-	๕	-
คลองหนองเนียน	๕	-	-	๖	-
ป่าพรุขม	๕	-	-	๘	-
คลองบ้านเล่า	๓	๖,๔๐๐	๔	๒,๐๐๐	๒
คลองบ้านดอนพด	๔	๕,๗๖๐	๔	๑,๘๐๐	๒

ตารางที่ ๗ แสดงข้อมูลมีแหล่งน้ำที่สร้างขึ้น

❖ แหล่งน้ำที่สร้างขึ้น

ลำดับ	ชื่อแหล่งน้ำ	จำนวน
๑.	สระเก็บน้ำ	จำนวน ๖ แห่ง
๒.	ประปาหมู่บ้าน	จำนวน ๙ แห่ง
๓.	ฝาย	จำนวน ๑๐ แห่ง
๔.	บ่อน้ำตื้นสาธารณะ	จำนวน ๒ แห่ง
๕.	บ่อบาดาล	จำนวน ๓ แห่ง
๖.	คลองชลประทาน	

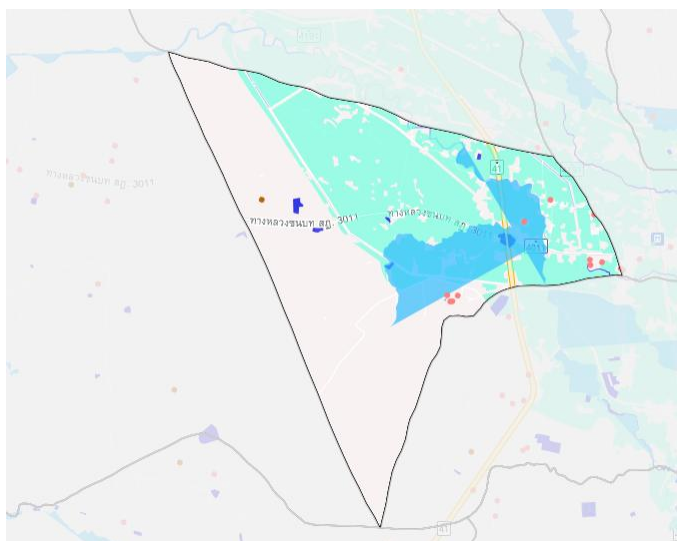

ภาพที่ ๖ แหล่งน้ำธรรมชาติตำบลเวียง อำเภอไชยา
(ที่มา: <https://agri-map-online.moac.go.th>, พ.ศ.๒๕๖๘)

๖. การใช้ประโยชน์ที่ดิน

ตารางที่ ๘ แสดงข้อมูลการใช้ประโยชน์ที่ดิน ตำบลเวียง อำเภอไชยา

ประเภท	เนื้อที่ (ไร่)	ร้อยละ
ทุ่งหญ้าและโรงเรือนเลี้ยงสัตว์	๖.๑๘	๐.๐๓
พื้นที่ลุ่ม	๑๖.๔๖	๐.๐๙
ไม้ผล	๓๒๕.๒๕	๑.๗
พื้นที่เบ็ดเตล็ด	๓๓๐.๓๒	๑.๗๓
พื้นที่น้ำ	๓๖๓.๒๑	๑.๙
พื้นที่ป่า	๔๑๗.๓๕	๒.๑๘
พื้นที่นา	๗๕๘.๘๖	๓.๙๗
พื้นที่ชุมชนและสิ่งปลูกสร้าง	๑,๔๒๒.๒๒	๗.๔๔
ไม้ยืนต้น	๑,๕๔๘๒.๓	๘๐.๙๗



ภาพที่ ๗ แผนที่แสดงการใช้ประโยชน์ที่ดินตำบลเวียง อำเภอไชยา
(ที่มา : <http://agri-map-online.moac.go.th/>, พ.ศ.๒๕๖๘)

ข้อมูลด้านเศรษฐกิจ

๑. ข้อมูลสินค้าเกษตรที่สำคัญ

ประชากรตำบลเวียง อำเภอไชยา ประชากรมีอาชีพหลัก คือทำการเกษตรมีพื้นที่ทำการเกษตร ๘,๔๘๐ ไร่ คิดเป็นร้อยละ ๔๖ ของพื้นที่ตำบลเวียง โดยอยู่ในพื้นที่เขตชลประทานทั้งหมด (ที่มาเทศบาลตำบลเวียง พ.ศ.๒๕๖๘) โดยมีรายละเอียด ดังนี้

ตารางที่ ๙ แสดงข้อมูลด้านพืช

หมู่ที่	พื้นที่ทั้งหมด (ไร่)	พื้นที่ทางการเกษตร (ไร่)						รวม
		ข้าวนาปี	ปาล์ม น้ำมัน	ยางพารา	ไม้ผล	พืชผัก	พืชอื่นๆ	
๑	๔,๑๒๕	๔๒	๗๕๙	๙๑๑	๓๖	๑	๒๘	๑,๗๗๗
๒	๕,๘๖๒	๑๒	๒๔๐	๓๖	๘	๒	๑๑	๓๐๙
๓	๒,๔๖๗	๒๙	๕๘๕	๑,๑๓๕	๓๙	๔	๗	๑,๗๙๙
๔	๒,๐๐๐	๙	๑๖๘	๒๓	๑๗	-	๒	๒๑๙
๕	๔,๑๒๐	๓๓	๑,๕๙๗	๒,๕๓๒	๘๐	๒	๓๒	๔,๒๗๖
พื้นที่รวม	๑๘,๕๗๔	๑๒๕	๓,๔๔๙	๔,๖๓๗	๑๘๐	๙	๘๐	๘,๔๘๐

ที่มา: ระบุฐานข้อมูลทะเบียนเกษตรกรกลาง กรมส่งเสริมการเกษตร, พ.ศ.๒๕๖๘

ตารางที่ ๑๐ ข้อมูลด้านปศุสัตว์

หมู่บ้าน	โค (ตัว)	กระบือ (ตัว)	สุกร (ตัว)	แพะ (ตัว)	แกะ (ตัว)	เป็ด (ตัว)	ไก่ (ตัว)	ห่าน (ตัว)	นก กระทา (ตัว)	อื่น ๆ (ตัว)	รวม
หมู่ที่ ๑ บ้านเชิงสมอ	๘๘	๐	๐	๐	๐	๑,๕๖๘	๒,๗๕๔	๐	๐	๑๒๓	๔,๕๕๓
หมู่ที่ ๒ บ้านกุล	๖๑	๐	๔	๐	๐	๒,๓๐๐	๖๙๗	๐	๐	๘๑	๓,๑๔๓
หมู่ที่ ๓ บ้านโพธิ์	๘๔	๐	๑๐๗	๐	๐	๒,๔๑๒	๑,๕๓๕	๐	๐	๑๑๕	๔,๒๕๓
หมู่ที่ ๔ บ้านดอนพด	๘๗	๑	๙๓	๐	๐	๔,๙๑๓	๑๔,๕๓๐	๐	๐	๑๓๕	๑๙,๗๕๙
หมู่ที่ ๕ บ้านสามสัก	๑๓๘	๒	๑๑	๐	๐	๑๖๓	๑๓,๙๑๖	๐	๐	๑๕๓	๑๔,๓๘๓
รวม	๔๕๘	๓	๒๑๕	๐	๐	๑๑,๓๕๖	๓๓,๔๓๒	๐	๐	๖๐๗	๔๖,๐๗๑

ที่มา : สำนักงานปศุสัตว์อำเภอไชยา,พ.ศ.๒๕๖๗

ตารางที่ ๑๑ แสดงข้อมูลด้านประมง

ตำบล	เกษตรกร รวม (ราย)	กุ้งทะเล	กึ่งน้ำจืด	ปลา ทะเล	ปลาน้ำ จืด	หอยทะเล	สัตว์น้ำ อื่นๆ
เวียง	๓๕	-	-	-	๓๕	-	-

ที่มา : สำนักงานประมงอำเภอไชยา, พ.ศ.2568

๒. สินค้าเอกลักษณ์ประจำถิ่น/สินค้า GI

ไม่มี

ข้อมูลด้านสังคม

๑. ข้อมูลเกษตรกร/องค์กรเกษตรกร

๑.๑ เกษตรกร

๑) ครั้วเรื้อนและประชากร ตำบลเวียง อำเภอไชยา มีประชากรทั้งสิ้น ๓,๗๕๕ คน จำนวน ครั้วเรื้อน ๑,๘๕๙ ครั้วเรื้อน แบ่งเป็นชาย ๑,๘๐๒ คน หญิง ๑,๙๕๓ คน ประชากรส่วนใหญ่ของตำบลเวียง อำเภอไชยานับถือศาสนาพุทธ มีรายละเอียดแยกเป็นตำบล ดังนี้

ตารางที่ ๑๒ แสดงจำนวนครั้วเรื้อน และประชากร

หมู่ที่	หมู่บ้าน	ครั้วเรื้อน	ประชากร		
			ชาย	หญิง	รวม
๑	เชิงสมอ	๖๐๔	๕๔๑	๕๗๖	๑,๑๑๗
๒	กุน	๑๖๙	๑๗๒	๑๙๗	๓๖๙
๓	โพธิ์	๔๑๑	๓๕๓	๓๖๖	๗๑๙
๔	ดอนพต	๓๐๖	๓๒๒	๓๗๒	๖๙๔
๕	สามสัก	๓๖๙	๔๑๔	๔๔๒	๘๕๖
รวม		๑,๘๕๙	๑,๘๐๒	๑,๙๕๓	๓,๗๕๕

ที่มา : สำนักทะเบียนอำเภอไชยา พ.ศ.๒๕๖๙

๒) หัวหน้าครั้วเรื้อนเกษตรกรจำแนกตามอายุ

ตารางที่ ๑๓ แสดงจำนวนหัวหน้าครั้วเรื้อนจำแนกตามอายุ

ช่วงอายุ (ปี)	ครั้วเรื้อน	ร้อยละ
๖๕ ปีขึ้นไป	๑๕๒	๓๐.๕๒
๕๖ - ๖๕ ปี	๑๖๔	๓๒.๙๓
๔๖ - ๕๕ ปี	๑๐๓	๒๐.๖๘
๓๖ - ๔๕ ปี	๕๙	๑๑.๘๕
๒๖ - ๓๕ ปี	๑๙	๓.๘๒
๑๘ - ๒๕ ปี	๑	๐.๒๐
รวม	๔๙๘	๑๐๐

ที่มา : สำนักงานเกษตรอำเภอไชยา, พ.ศ.๒๕๖๙

๓) ลักษณะการประกอบอาชีพ

ตารางที่ ๑๔ แสดงจำนวนลักษณะการประกอบอาชีพ

ลักษณะการประกอบอาชีพ	ครั้วเรื้อน	ร้อยละ
ประกอบอาชีพเกษตรกรรมเป็นหลัก	๔๒๙	๘๖.๑๔
ประกอบอาชีพเกษตรกรรมเป็นรอง	๖๙	๑๓.๘๖

ที่มา : สำนักงานเกษตรอำเภอไชยา, พ.ศ.๒๕๖๙

๔) ลักษณะการถือครองที่ดิน

ตารางที่ ๑๕ แสดงจำนวนลักษณะการถือครองที่ดิน

ลักษณะการถือครอง	ครัวเรือน	ร้อยละ
เกษตรกรเป็นเจ้าของ	๓๖๐	๘๔.๕๑
อื่นๆ (ที่สาธารณะประโยชน์, ทำฟรี)	๖๓	๑๔.๗๙
เช่า	๓	๐.๗๐
รวม	๓๙๘	๑๐๐

ที่มา : สำนักงานเกษตรอำเภอไชยา, พ.ศ.๒๕๖๙

๕) ประเภทเอกสารสิทธิ์ (เฉพาะเกษตรกรเป็นเจ้าของ)

ตารางที่ ๑๖ แสดงจำนวนประเภทเอกสารสิทธิ์

ประเภทเอกสารสิทธิ์ (ครัวเรือน)				รวม
โฉนด/น.ส.ทุกประเภท	ส.ป.ก. ทุกประเภท	หนังสือรับรอง ของหน่วยงาน	ไม่มีเอกสารสิทธิ์	
๓๐๖	๓๓	๐	๓๙	๓๖๐

ที่มา : สำนักงานเกษตรอำเภอไชยา, พ.ศ.๒๕๖๙

๖) รายได้ รายจ่ายของครัวเรือนเกษตรกร

เกษตรกรในพื้นที่ตำบลเวียง อำเภอไชยา มีรายได้ ๑๕๒,๑๘๘ บาท/ครัวเรือน/ปี

๗) สิ้นเชื่อและภาวะหนี้สินของเกษตรกร

หนี้สินในภาคการเกษตรของตำบลเวียง อำเภอไชยา เท่ากับ ๖,๒๕๐ บาท/ครัวเรือน/ปี

๘) ประเพณีและวัฒนธรรม

(๑) การนับถือศาสนา

- ส่วนใหญ่นับถือศาสนาพุทธ

(๒) วัฒนธรรมท้องถิ่นที่สำคัญ

วัฒนธรรมท้องถิ่นที่สำคัญ : เป็นประเพณีที่สืบทอดกันมาตั้งแต่บรรพบุรุษไม่ว่า จะเป็นประเพณีสวดทุ่ง ประเพณีการรับ - ส่งตายาย และประเพณีการสวดมาลัย เป็นต้น

๑.๒ องค์กรและสถาบันเกษตรกร

๑) กลุ่มเกษตรกร/สถาบัน

ตำบลเวียง อำเภอไชยา มีกลุ่มส่งเสริมอาชีพ ๓ กลุ่ม มีสมาชิก ๘๗ ราย กลุ่มแม่บ้านเกษตรกร ๑ กลุ่ม สมาชิก ๑๘ ราย กลุ่มยุวเกษตรกร ๑ กลุ่ม สมาชิก ๑๙ ราย วิสาหกิจชุมชน ๔ กลุ่ม สมาชิก ๙๙ ราย สหกรณ์ จำนวน ๑ แห่ง สมาชิก ๑๔๒ ราย และกลุ่มเกษตรกร - กลุ่ม สมาชิก - ราย

ตารางที่ ๑๗ แสดงจำนวนและสมาชิก สถาบันเกษตรกร ตำบลเวียง อำเภอไชยา

ตำบลโมถ่าย (หมู่ที่)	กลุ่มส่งเสริม		กลุ่มแม่บ้าน		กลุ่มยุว		วิสาหกิจ		สหกรณ์		กลุ่ม	
	กลุ่ม	สมาชิก (ราย)	กลุ่ม	สมาชิก (ราย)	กลุ่ม	สมาชิก (ราย)	แห่ง	สมาชิก (ราย)	แห่ง	สมาชิก (ราย)	กลุ่ม	สมาชิก
๑. เขิงสมอ			-	-	-	-	๑	๑๗	-	-	-	-
๒. กูน			-	-	-	-	-	-	๑	๑๑๐	-	-
๓. โพธิ์			-	-	๑	๑๙	-	-	๑-	๑๔๒	-	-
๔. ดอนพด			-	-	-	-	๑	๑๒	-	-	-	-
๕. สามสัก			๑	๑๘	-	-	๑	๗๒	-	-	-	-
รวม							๔	๙๙				

ที่มา : ระบบสารสนเทศเกษตรกรปราดเปรื่อง (SF/YSF/๓ก), ๒๕๖๘

ตารางที่ ๑๘

แสดงจำนวนผลิตภัณฑ์ที่ลงทะเบียน OTOP จำแนกตามผลิตภัณฑ์

ประเภทผลิตภัณฑ์	จำนวน
อาหาร	๑๖
เครื่องดื่ม	๕
ผ้า เครื่องแต่งกาย	-
ของใช้ ของตกแต่ง ของที่ระลึก	-
สมุนไพรที่ไม่ใช่อาหาร	-
รวม	๒๑

ที่มา : สำนักงานพัฒนาชุมชนอำเภอไชยา, พ.ศ.๒๕๖๙

ตารางที่ ๑๙

แสดงข้อมูลกลุ่มวิสาหกิจชุมชน

ชื่อ	ที่อยู่	จำนวน สมาชิก(คน)	ประธาน
๑.วิสาหกิจชุมชนเกษตรกรทำสวนเวียง	๒๙/๑ หมู่ ๕ ต.เวียง อ.ไชยา จ.สุราษฎร์ธานี	๗๒	นายสำเร็จ มากมูล
๒.วิสาหกิจชุมชนกลุ่มทำเครื่องแกงบ้านสามสัก	๑๘ หมู่ ๕ ต.เวียง อ.ไชยา จ.สุ ราษฎร์ธานี	๑๗	นายชานี ทิพย์ป่าเว

ที่มา : สำนักงานเกษตรอำเภอไชยา,พ.ศ.๒๕๖๗

ตารางที่ ๒๐ แสดงข้อมูลกลุ่มเกษตรกร และสหกรณ์

ชื่อกลุ่ม	ที่อยู่	จำนวนสมาชิก
๑.สหกรณ์การเกษตรไชยา จำกัด	๕๒๔/๑ หมู่ ๓ ตำบลเวียง อำเภอไชยา	๒๒๓

ที่มา : สำนักงานสหกรณ์จังหวัดสุราษฎร์ธานี,พ.ศ.๒๕๖๘

๒) ศูนย์เรียนรู้และเครือข่าย

ตารางที่ ๒๑ แสดงจำนวนแหล่ง/ศูนย์เรียนรู้และบริการด้านการเกษตร

ตำบล	ศพก.	ศพก. เครือข่าย	ศจช.	ศตปช.	ศบกด.	ศูนย์เรียนรู้เศรษฐกิจ			ศูนย์ถ่ายทอด เทคโนโลยี ด้าน การพัฒนาที่ดิน
						กษ.	ปศุสัตว์	ปฏิรูป	
เวียง	-	๑	๑	-	๑	๑	-	-	๑

ที่มา : กรมส่งเสริมการเกษตร, ๒๕๖๘

(๑) อาสาสมัครเกษตร

ตารางที่ ๒๒ แสดงจำนวนอาสาสมัครเกษตร

ตำบล	หน่วยงาน /อาสาสมัครเกษตร (ราย)												
	อาสาสมัคร ฝน หลวง	ครูบัญชี อาสา	ประมง อาสา	อาสา ปศุสัตว์	หมอดิน อาสา	อกม.	ครูยาง	เศรษฐกิจ การเกษตร	อาสาสมัคร ปฏิรูป ที่ดิน	สารวัตร เกษตร อาสา	อาสาสมัคร ชล ประทาน	อาสาสมัคร สหกรณ์	ใหม่ อาสา
เวียง	๑	๒		๑	๕	๕	๑				๒		

ที่มา : กรมส่งเสริมการเกษตร, ๒๕๖๘

(๓) ศูนย์เรียนรู้การเพิ่มประสิทธิภาพการผลิตสินค้าเกษตร

ตารางที่ ๒๓ แสดงข้อมูลศูนย์หลักและศูนย์เครือข่ายของศูนย์เรียนรู้การเพิ่มประสิทธิภาพการผลิตสินค้าเกษตร

แบบสรุปข้อมูล						
ศูนย์เครือข่ายของศูนย์เรียนรู้การเพิ่มประสิทธิภาพการผลิตสินค้าเกษตรอำเภอไชยา จังหวัดสุราษฎร์ธานี						
ที่	ชื่อศูนย์เครือข่าย	ประเภท/กิจกรรม หลัก	ที่ตั้งศูนย์		ชื่อ - นามสกุล ประธานศูนย์	เบอร์โทรศัพท์ ประธานศูนย์ เครือข่าย
			หมู่	ตำบล		
๖	กลุ่มเกษตรกรทำ สวนเวียง	ศูนย์เรียนรู้เศรษฐกิจ พอเพียง/เกษตร ทฤษฎีใหม่/เกษตร ผสมผสาน	๕	เวียง	นายโสรัชย์ คงเทพ	๐๙๘-๗๗๘๖๒๗๓

ที่มา : กรมส่งเสริมการเกษตร, ๒๕๖๗

(๔) กลุ่มเกษตรกรแปลงใหญ่

มีกลุ่มเกษตรกรแปลงใหญ่ จำนวน ๑ กลุ่ม ดังตารางต่อไปนี้

ตารางที่ ๒๔ แสดงข้อมูลกลุ่มแปลงใหญ่

ที่	ตำบล	ชื่อกลุ่มแปลงใหญ่	ชนิดพืช	จำนวนสมาชิก (คน)	จำนวนพื้นที่ (ไร่)	ประธาน	เบอร์โทรศัพท์ประธาน
๑	เวียง	แปลงใหญ่ปาล์ม น้ำมันตำบลเวียง อำเภอไชยา	ปาล์ม น้ำมัน	๕๙	๘๓๗.๒๕	นายโสธรชัย คงเทพ	๐๘๐๕๗๑๖๙๑๕

ที่มา : กรมส่งเสริมการเกษตร, ๒๕๖๗

บทที่ ๒

การวิเคราะห์สถานการณ์การเกษตรของตำบล

๑. ข้อมูลประกอบการวิเคราะห์พื้นที่ของตำบล
สินค้าเกษตรที่สำคัญ ชนิดสินค้า ปาล์มน้ำมัน

๑.๑ แหล่งน้ำหลัก

น้ำฝน ชลประทาน บ่อน้ำบาดาล แหล่งน้ำธรรมชาติอื่น ๆ

๑.๒ พื้นที่เหมาะสม/ไม่เหมาะสม

๑) เขตความเหมาะสม

ตารางที่ ๒๕ แสดงเขตความเหมาะสม (พื้นที่ศักยภาพ) สำหรับปลูกปาล์มน้ำมัน

ตำบล	พื้นที่ระดับความเหมาะสมสำหรับการปลูกปาล์มน้ำมัน(ไร่)				
	เหมาะสมมาก (S๑)	เหมาะสมปานกลาง (S๒)	เหมาะสมน้อย (S๓)	ไม่เหมาะสม (N)	รวมพื้นที่ทั้งหมด
เวียง	๑,๒๖๕	๓๐,๑๔๓	๘๑๙	๓๓๒	๓๒,๕๖๐

ที่มา: agri-map, พ.ศ. ๒๕๖๙

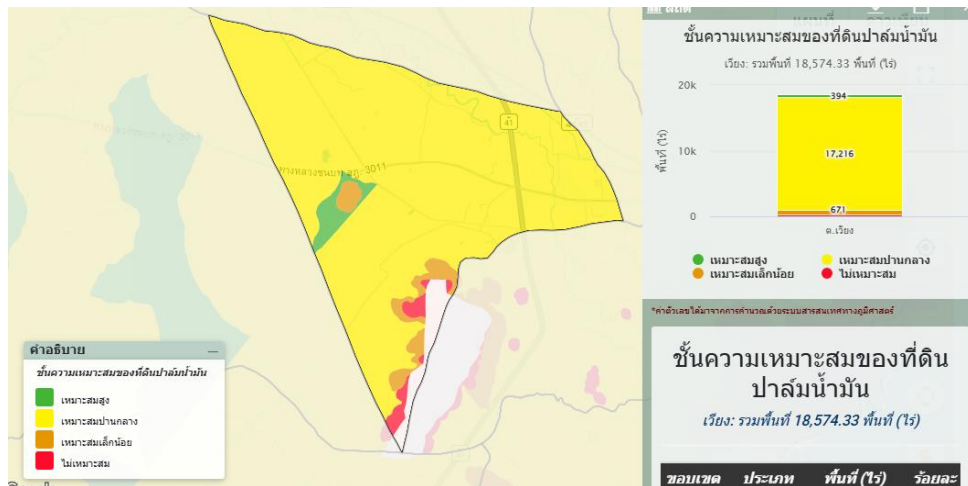

ภาพที่ ๘ แผนที่แสดงเขตความเหมาะสม (พื้นที่ศักยภาพ) สำหรับปลูกปาล์มน้ำมัน

(ที่มา: <http://agri-map-online.moac.go.th/>, พ.ศ. ๒๕๖๙

๒) พื้นที่ปลูกปาล์มน้ำมัน

ตำบลเวียง อำเภอไชยา มีพื้นที่ปลูกปาล์มน้ำมัน จำนวน ๓,๔๔๙ ไร่ โดยปลูกมากที่สุดคือ พื้นที่หมู่ที่ ๕ รองลงมาคือหมู่ที่ ๑ และหมู่ที่ ๓ ตามลำดับ

ตารางที่ ๒๖ แสดงพื้นที่ปลูกปาล์มน้ำมัน ตำบลเวียง อำเภอไชยา จังหวัดสุราษฎร์ธานี

หมู่ที่	หมู่บ้าน	พื้นที่ปลูกปาล์มน้ำมัน (ไร่)
๑	บ้านเชิงสมอ	๗๕๙
๒	บ้านกุน	๒๔๐
๓	บ้านโพธิ์	๕๘๕
๔	บ้านดอนพุด	๑๖๘
๕	บ้านสามสัก	๑,๕๙๗
	รวม	๓,๔๔๙

ที่มา: สำนักงานเกษตรอำเภอไชยา, พ.ศ. ๒๕๖๘

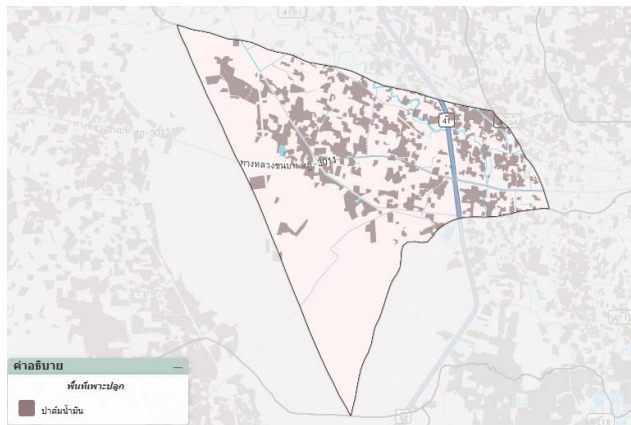

ภาพที่ ๙ แผนที่แสดงพื้นที่ปลูกปาล์มน้ำมัน (พื้นที่ปลูกจริง)
(ที่มา : <http://agri-map-online.moac.go.th/>, พ.ศ. ๒๕๖๙)

(๓) พื้นที่ปลูกปาล์มน้ำมัน ตามระดับชั้นความเหมาะสม

ตำบลเวียง มีพื้นที่ที่เหมาะสมสำหรับปลูกปาล์มน้ำมันทั้งหมด จำนวน ๔,๒๑๔.๗๓ ไร่ แบ่งเป็นพื้นที่ที่มีความเหมาะสมสูง(S๑) จำนวน ๖๖.๖๖ ไร่ คิดเป็นร้อยละ ๑.๕๘ พื้นที่เหมาะปานกลาง (S๒) จำนวน ๔,๑๔๑.๖๐ ไร่คิดเป็นร้อยละ ๙๘.๒๖ เหมาะสมเล็กน้อย ๖.๔๗ ไร่ คิดเป็นร้อยละ ๐.๑๕ และไม่เหมาะสม ๐ ไร่ คิดเป็นร้อยละ ๐

ตารางที่ ๒๗ แสดงพื้นที่ปลูกปาล์มน้ำมันตามระดับชั้นความเหมาะสม ตำบลเวียง อำเภอไชยา

ตำบล	พื้นที่ปลูกตามระดับความเหมาะสมสำหรับการปลูกปาล์มน้ำมัน (ไร่)				
	เหมาะสมมาก (S1)	เหมาะสมปานกลาง (S2)	เหมาะสมน้อย (S3)	ไม่เหมาะสม (N)	รวมพื้นที่ทั้งหมด
เวียง	๖๖.๖๖	๔,๑๔๑.๖๐	๖.๔๗	๐	๔,๒๑๔.๗๓

ที่มา : <https://agri-map-online.moac.go.th/> , ๒๕๖๙

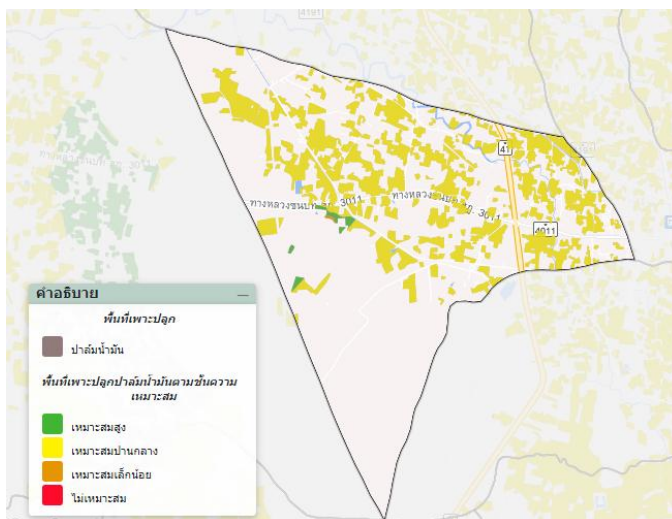

ภาพที่ ๑๐ แสดงพื้นที่ปลูกปาล์มน้ำมันตามระดับชั้นความเหมาะสมตำบลเวียง
(ที่มา : <https://agri-map-online.moac.go.th/>, ๒๕๖๙)

๑.๓ สถานการณ์ใช้เทคโนโลยีการผลิต (เป็นเทคโนโลยีการผลิตที่ใช้ในตำบล)

๑) การใช้พันธุ์ดี เกษตรกรนิยมซื้อพันธุ์ปาล์มน้ำมันจากศูนย์วิจัยปาล์มน้ำมัน สุราษฎร์ธานี กรมวิชาการเกษตร และพันธุ์อื่นๆ ที่รับการรับรองพันธุ์จากกรมวิชาการเกษตร

๒) การเตรียมดิน เริ่มจากการบุกเบิกพื้นที่และการปรับปรุงสภาพพื้นที่สำหรับการปลูกปาล์มน้ำมัน เริ่มต้นจากการโค่นต้นไม้ขนาดใหญ่และเคลื่อนย้ายมากองรวมกัน จากนั้นปล่อยให้แห้ง ระยะเวลาประมาณ ๑ เดือน แล้วจึงทำการเผา และไถพื้นที่และปรับปรุงสภาพพื้นที่ หากเป็นพื้นที่นาที่เสี่ยงน้ำท่วมเกษตรกรจะทำการยกร่องและปลูกปาล์มในระบบร่องคู

๓) การปลูก ระบบการปลูกปาล์มน้ำมันที่นิยมปลูก คือ ปลูกแบบสามเหลี่ยมด้านเท่า ระยะ ๙x๙x๙ เมตร โดยปลูกปาล์มน้ำมันในช่วงฤดูฝน (ไม่ควรปลูกช่วงปลายฤดูฝนต่อเนื่องถึงฤดูแล้ง) หรือหลังจากปลูกต้นกล้าแล้วจะต้องมีฝนตกอีกอย่างน้อยประมาณ ๓ เดือนจึงจะเข้าฤดูแล้ง การปลูกปาล์มน้ำมันจะต้องใช้ต้นกล้าพันธุ์ที่มีอายุประมาณ ๘ ถึง ๑๔ เดือน จำนวน ๒๒ ถึง ๒๕ ต้นต่อไร่

๔) ระบบการให้น้ำ อาศัยน้ำฝนเป็นหลัก

๕) การดูแลรักษา การตัดแต่งทางใบปาล์มน้ำมัน มีวัตถุประสงค์เพื่อความสะดวกในการปฏิบัติงาน เช่น การกำจัดวัชพืช การให้ปุ๋ย การเก็บเกี่ยว เป็นต้น แต่ในทางทฤษฎีแล้วต้องการตัดทางใบออกให้เหลือน้อยที่สุด เพื่อช่วยในการปรุงอาหาร ปาล์มน้ำมันที่มีขนาดเล็กและยังไม่ให้ผลผลิต ควรตัดทางใบล่างสุดโดยรอบลำต้นออกก่อน เพื่อให้ง่ายต่อการกำจัดวัชพืชบริเวณรอบโคนต้น หลังจากนั้นจึงค่อยตัดทางใบในตำแหน่งเหนือขึ้นไป ส่วนปาล์มน้ำมันที่โตแล้วนิยมตัดทางใบให้เหลือสำหรับรองรับทะลายปาล์มเพียง ๒ ทาง และเพื่อสะดวกในการเก็บเกี่ยวทางใบที่ถูกตัดเรียบร้อยแล้ววางเรียงให้กระจายไว้รอบโคนต้น หรือวางเรียงซ้อน ๒ ถึง ๓ ชั้น และวางเป็นแถวระหว่างแถวต้นปาล์ม จะเป็นการช่วยเพิ่มอินทรีย์วัตถุให้เกิดขึ้น และสามารถรักษาความชุ่มชื้นของดินได้อีกทางหนึ่งด้วย

๖) การใส่ปุ๋ย การใส่ปุ๋ยเดียวของปาล์มน้ำมันที่มีอายุ ๕ ปีขึ้นไป โดยมีรายละเอียดดังนี้

๑. ระยะเวลา และการแบ่งใส่

ควรจะให้ปุ๋ยเมื่อดินมีความชื้นเพียงพอ และหลีกเลี่ยงการใส่ปุ๋ยเมื่อมีสภาพอากาศแห้งแล้งจัด หรือมีฝนตกหนัก และในระยะเวลาปีแรกหลังจากปลูกควรใส่ปุ๋ย จำนวน ๔ ถึง ๕ ครั้ง และตั้งแต่ปีที่ ๒ เป็นต้นไป ควรใส่ปุ๋ย จำนวน ๓ ครั้งต่อปี ส่วนช่วงที่เหมาะสมในการใส่ปุ๋ยคือ ช่วงต้นฤดูฝน กลางฤดูฝน และปลายฤดูฝน ตั้งแต่ปีที่ ๕ ขึ้นไป อาจพิจารณาใส่ปุ๋ยเพียงปีละ ๒ ครั้ง หากสภาพแวดล้อมเหมาะสมสำหรับการใส่ปุ๋ย (ตามอัตราที่แนะนำ) ก็ควรที่จะแบ่งใส่ จำนวน ๓ ครั้งต่อปี และแนะนำให้ใช้สัดส่วน ๕๐ ต่อ ๒๕ ต่อ ๒๕ เปอร์เซนต์ สำหรับการใส่ปุ๋ย ในช่วงต้นฤดูฝน กลางฤดูฝน และปลายฤดูฝน และเมื่อแบ่งใส่ จำนวน ๒ ครั้งต่อปี ให้ใช้สัดส่วน ๖๐ ต่อ ๔๐ เปอร์เซนต์ ในช่วงระยะต้นฤดูฝนและก่อนปลายฤดูฝนตามลำดับ

ช่วงต้นฤดูฝน คือ ประมาณเดือนพฤษภาคมถึงเดือนมิถุนายน

ช่วงกลางฤดูฝน คือ ประมาณเดือนกรกฎาคมถึงเดือนกันยายน

ช่วงปลายฤดูฝน คือ ประมาณเดือนตุลาคมถึงเดือนพฤศจิกายน

๒. วิธีการใส่ปุ๋ย

ปีที่ ๑ ใส่ปุ๋ยเมื่อมีการย้ายกล้าปลูก (กล้าปาล์มมีอายุ ๑๐ ถึง ๑๒ เดือน) ให้ใส่ร็อกฟอสเฟตเพื่อรองกันหลุม ประมาณ ๒๕๐ กรัมต่อหลุม เนื่องจากปุ๋ยนี้จะตกค้างเป็นประโยชน์ได้ระยะเวลา ๒ ถึง ๓ ปี จึงไม่จำเป็นต้องใส่ปุ๋ยทุกปี และหลังจากปลูกแล้วทุก ๓ เดือน ก็ให้ใส่ปุ๋ยสูตร ๒๐-๑๑-๑๑+๑.๒ MgO ต้นละ ๒๐๐ ถึง ๓๐๐ กรัม และใส่อีกครั้งเมื่อปลูกและมีอายุได้ ๖ เดือนในอัตราเดิม และใส่อีกครั้งเมื่ออายุ ๙ เดือนในอัตราเดิม

ปีที่ ๒ ใส่ปุ๋ยเมื่ออายุได้ ๑๘ เดือนใส่ปุ๋ยสูตร ๑๔-๙-๒๐+๒ MgO ในอัตราต้นละ ๔๐๐ ถึง ๕๐๐ กรัม เมื่ออายุได้ ๒๔ เดือนเต็ม ใช้ปุ๋ยสูตรเดิม คือ ๑๔-๙-๒๐+๒ MgO ในอัตราต้นละ ๐.๕ กิโลกรัม ร่วมกับปุ๋ยโปแตสเซียมคลอไรด์ (สูตร ๐-๐-๖๐) ในอัตราต้นละ ๐.๕ กิโลกรัม

ปีที่ ๓ ใส่ปุ๋ยเมื่ออายุปาล์มได้ ๓๐ เดือน ใช้ปุ๋ยสูตร ๑๔-๙-๒๐+๒ MgO ในอัตราต้นละ ๘๐๐ กรัม และเมื่อปาล์มอายุได้ ๓๖ เดือน ใช้ปุ๋ยสูตร ๑๔-๑๔-๒๑ ในอัตราต้นละ ๑ กิโลกรัม

ปีที่ ๔ ใส่ปุ๋ยเมื่ออายุปาล์มได้ ๔๒ เดือน ใช้ปุ๋ยสูตร ๑๔-๙-๒๐+๒ MgO ในอัตราต้นละ ๑.๕ กิโลกรัม ร่วมกับปุ๋ยร็อกฟอสเฟตอีกในอัตราต้นละ ๑ กิโลกรัม (สูตร ๐-๓-๐) และปุ๋ยโปแตสเซียมคลอไรด์ (สูตร ๐-๐-๖๐) อัตราต้นละ ๑.๕ กิโลกรัม

ปีที่ ๕ ใส่ปุ๋ยปีละ ๒ ครั้ง ครั้งแรกใช้ปุ๋ยสูตร ๑๔-๙-๒๐+๒ MgO ในอัตราต้นละ ๒ กิโลกรัม ใส่ร่วมกับปุ๋ยโปแตสเซียมคลอไรด์ (สูตร ๐-๐-๖๐) ในอัตราต้นละ ๑.๕ กิโลกรัม ครั้งที่ ๒ ใช้ปุ๋ยสูตร ๑๔-๑๔-๒๑ อัตราต้นละ ๒ กิโลกรัม

ปีที่ ๖ ใส่ปุ๋ยปีละ ๒ ครั้ง โดยใช้ปุ๋ยสูตรเดิม คือครั้งแรกใส่ปุ๋ยสูตร ๑๔-๙-๒๐+๒ MgO ในอัตราต้นละ ๒ กิโลกรัม ร่วมกับปุ๋ยโปแตสเซียมคลอไรด์ (สูตร ๐-๐-๖๐) ในอัตราต้นละ ๑.๕ กิโลกรัม ครั้งที่ ๒ ใช้ปุ๋ยสูตร ๑๔-๑๔-๒๑ อัตราต้นละ ๒ กิโลกรัม

ปีที่ ๗ ใส่ปุ๋ยปีละ ๒ ครั้ง ครั้งแรกใช้ปุ๋ยสูตร ๑๔-๙-๒๐+๒ MgO ในอัตราต้นละ ๒ กิโลกรัม ใส่ร่วมกับปุ๋ยโปแตสเซียมคลอไรด์ (สูตร ๐-๐-๖๐) ในอัตราต้นละ ๑.๕ กิโลกรัม และครั้งที่ ๒ ใช้ปุ๋ยสูตร ๑๔-๑๔-๒๑ ในอัตราต้นละ ๒.๕ กิโลกรัม

ปีที่ ๘ ใส่ปุ๋ยปีละ ๒ ครั้ง ครั้งแรกใช้ปุ๋ยสูตร ๑๔-๙-๒๐+๒ MgO ในอัตราต้นละ ๒.๕ กิโลกรัม ร่วมกับปุ๋ยโปแตสเซียมคลอไรด์ (สูตร ๐-๐-๖๐) ในอัตราต้นละ ๒ กิโลกรัมและปุ๋ยร็อกฟอสเฟตอัตราต้นละ ๒ กิโลกรัมครั้งที่ ๒ ใช้ปุ๋ยสูตร ๑๔-๑๔-๒๑ ในอัตราต้นละ ๒.๕ กิโลกรัม

ปีที่ ๙ การใส่ปุ๋ยตั้งแต่ปีที่ ๙ เป็นต้นไป ต้องใช้ปุ๋ยร็อกฟอสเฟต เพราะปุ๋ยร็อกฟอสเฟตใส่ ๓ ปีต่อครั้ง ไม่ต้องใส่ทุกปี ส่วนปุ๋ยสูตรอื่นๆ ยังคงใส่เหมือนเดิมทุกปี ดังนี้

ปุ๋ยสูตร ๒๐-๑๑-๑๑+๑.๒ MgO เป็นปุ๋ยหลักที่ใส่ให้กับปาล์มที่ปลูกในปีแรก

ปุ๋ยสูตร ๑๔-๙-๒๐+๒ MgO เป็นสูตรปุ๋ยที่ใช้ใส่ต้นปาล์มทุกปี

ปุ๋ยสูตร ๐-๐-๖๐ หรือ ปุ๋ยโปแตสเซียมคลอไรด์ โดยใช้ร่วมกับปุ๋ยสูตร ๑๔-๙-๒๐+๒ MgO ปุ๋ยทั้ง ๒ สูตรนี้ ใส่ให้ต้นปาล์มครั้งแรกของทุกปี

ปุ๋ยสูตร ๑๔-๑๔-๒๑ (หรือปุ๋ยสูตรตัวทำยอื่นๆ ที่ใกล้เคียงกัน) เป็นปุ๋ยที่ใส่ให้ต้นปาล์มทุกปี ละ ๑ ครั้ง (ใส่ปุ๋ยครั้งที่ ๒)

ปุ๋ยร็อกฟอสเฟตใส่ทุกๆ ๒ ปี หรือทุกๆ ๓ ปี ก็ได้ ประมาณ ๒ กิโลกรัมต่อต้น

การใส่ปุ๋ยปาล์มน้ำมันที่ให้ผลผลิตแล้ว ควรแบ่งใส่ ๒ ครั้ง ครั้งแรกใช้ปุ๋ยสูตร ๑๔-๙-๒๐+๒ MgO ผสมกับปุ๋ยโปแตสเซียมคลอไรด์ (สูตร ๐-๐-๖๐) หรือบางปีอาจจะใส่ร่วมกับปุ๋ยร็อกฟอสเฟตด้วยเมื่อมีความจำเป็น เมื่อผสมปุ๋ยทั้ง ๓ สูตรนี้เข้าด้วยกันแล้ว จะต้องรีบใส่ให้ต้นปาล์มน้ำมันทันที ในสวนปาล์มน้ำมันส่วนใหญ่ ค่าใช้จ่ายเป็นค่าซื้อปุ๋ยจะเป็นค่าใช้จ่ายที่มากที่สุด และในบางครั้งก็อาจจะได้รับผลตอบแทนไม่คุ้มค่า หรือเกิดการสูญเสียเปล่านั้นในสวนปาล์มน้ำมันขนาดใหญ่ จึงควรตระหนักเกี่ยวกับการเพิ่มผลผลิต การใช้ปุ๋ยให้มีประสิทธิภาพ โดยอาจจะพิจารณาจากผลการวิเคราะห์ดินใบปาล์มน้ำมัน อัตราปุ๋ยและชนิดปุ๋ย ทั้งนี้เพื่อจะลดการสูญเสีย เนื่องจากขาดความเอาใจใส่ในการใส่ปุ๋ยให้มากที่สุด อย่างไรก็ตามความผิดพลาดต่างๆ ที่มักพบโดยทั่วไป เช่น การใส่ปุ๋ยในลักษณะเป็นบริเวณแคบๆ หรือกองไว้เป็นจุดๆ แทนที่จะหว่านให้ทั่วบริเวณนั้น อาจจะเป็นอันตรายกับราก และทำให้เกิดการสูญเสียเนื่องจากการชะล้างและไหลบ่าได้ เวลาในการใส่ปุ๋ยไม่เหมาะสม การใส่ปุ๋ยในขณะที่ดินมีความแห้งหรือเปียกเกินไป จะส่งผลต่อการสูญเสียไนโตรเจนมากที่สุด ปริมาณใส่ไม่เพียงพอ โดยเฉพาะในปาล์มเล็ก ความไม่สมดุลระหว่างธาตุอาหารที่ใส่ ใส่ไม่ถูกต้อง (ใช้อุปกรณ์หรือเครื่องมือไม่เหมาะสม)

๗) การเก็บเกี่ยว ตัดทะลายปาล์มน้ำมันอยู่ในระยะสุกพอดี คือทะลายปาล์มเริ่มมีผลร่วง แต่ไม่ควรตัดทะลายปาล์ม ที่ยังดิบอยู่ เพราะในผลปาล์มดิบยังมีสภาพเป็นน้ำและมีแป้งอยู่ ยังไม่แปรสภาพเป็นน้ำมัน ส่วนทะลายที่สุกเกินไปจะมีกรดไขมันอิสระสูง และผลปาล์มสดอาจมีสารบางชนิดอยู่ อาจเป็นอันตรายกับผู้บริโภคได้ โดยรอบของการเก็บเกี่ยว จะอยู่ในช่วงที่ผลปาล์มน้ำมันออกชุก ควรจะอยู่ในช่วง ๗ ถึง ๑๐ วันเก็บลูกร่วงที่อยู่ในบริเวณโคนปาล์มน้ำมันออกจนหมด แล้วก้านทะลายของปาล์มน้ำมันควรตัดให้สั้นและต้องให้ติดกับทะลาย

๘) การปฏิบัติหลังการเก็บเกี่ยว ขยายปาล์มสุก สด ไม่รดน้ำ

๙) การป้องกันกำจัดโรคและแมลงศัตรูได้แก่ หนอนหน้าแมว ตัวงูหลาบ และด้วงแรด การป้องกันทำได้โดยการกำจัด ควรจะสร้างแมลงศัตรูธรรมชาติและไม่ควรใช้สารเคมีโดยไม่จำเป็น พร้อมทั้งให้กำจัดแหล่งขยายพันธุ์ กำจัดไข่ หนอน ดักแด้ และตัวเต็มวัย

ศัตรูที่สำคัญ ความเสียหายที่เกิดกับปาล์มน้ำมัน แบ่งตามอายุต้นปาล์มน้ำมันได้ ๒ ระยะ คือ

๑. ระยะตั้งแต่ปาล์มน้ำมันเริ่มปลูกใหม่จนถึงระยะเริ่มให้ผลผลิต (อายุ ๑ ถึง ๓ ปี) มักพบในสัตว์ประเภทเม่น หมูป่า หนู และอีเห็น โดยสัตว์เหล่านี้จะเข้ามากัดโคนต้นอ่อนและทางใบปาล์มน้ำมันส่วนที่ติดกับพื้นดิน

๒. ระยะปาล์มน้ำมันให้ผลผลิตจนหมดอายุการให้ผลผลิต (อายุ ๔ ถึง ๕ ปี) ศัตรูที่สำคัญคือ สัตว์ประเภทหนู ได้แก่ หนูนาใหญ่ หนูท้องขาว (หนูปามาเลย์ และหนูบ้านมาเลย์) หนูพุก หนูฟันขาวใหญ่ หนูท้องขาวสิงคโปร์ นอกจากนี้ยังพบ เม่น กระแต หมูป่า และอีเห็น การป้องกันทำได้โดยการกำจัด การล้อมรั้วรอบโคนต้นปาล์มที่มีอายุ ๑ ถึง ๓ ปี การถางหญ้ารอบโคนต้นปาล์ม และการอนุรักษ์ศัตรูธรรมชาติจำพวก งู พังพอน เหยี่ยว นกเค้าแมว และนกแสก เป็นต้น (กลุ่มสื่อส่งเสริมการเกษตร ส่วนส่งเสริมและเผยแพร่ กรมส่งเสริมการเกษตร)

๑.๔ ปฏิทินการเพาะปลูก
เกษตรกรในอำเภอไชยามีการปลูกปาล์มน้ำมัน ดังนี้

ชื่อสินค้า	ม.ค.	ก.พ.	มี.ค.	เม.ย.	พ.ค.	มิ.ย.	ก.ค.	ส.ค.	ก.ย.	ต.ค.	พ.ย.	ธ.ค.
ปาล์มน้ำมัน					←	→						
				←		→						
					▽	△	△	△	▽	▽	▽	

สัญลักษณ์ ↔ ช่วงฤดูปลูก △ ปลูกสูงสุด
 ←.....→ ช่วงฤดูเก็บเกี่ยว ▽ เก็บเกี่ยวสูงสุด

ภาพที่ ๑๑ แสดงปฏิทินการเพาะปลูก

๑.๕ ต้นทุนการผลิต

ตารางที่ ๑ แสดงต้นทุนการผลิตปาล์มน้ำมัน ปี ๒๕๖๘

ต้นทุน/ไร่		รายรับ/ไร่	
รายการ	เงิน	รายการ	เงิน
๑. ค่าต้นพันธุ์และค่าปลูก	๑๔๐	ผลผลิต ๓,๐๐๐ กก/ไร่	๑๒,๐๐๐
๒. ค่าเตรียมดิน	๓๐๐	ราคาในท้องถิ่น ๔.๐ บาท/กก	
๓. ค่าปุ๋ยเคมี	๒,๖๐๐	มูลค่ารวม ๑๒,๐๐๐ บาท/ไร่	
๔. ค่าฉีดหญ้าและยาฆ่าหญ้า	๒๐๐		
๕. ค่าแต่งทาง	๓๐๐		
๖. ค่าเก็บเกี่ยวและขนส่ง	๑,๕๐๐		
รวม	๕,๐๔๐	รวม	๑๒,๐๐๐
หมายเหตุ รายได้ - ต้นทุน = กำไร ๑๒,๐๐๐ - ๕,๐๔๐ = ๖,๙๖๐ บาท			

(ที่มา :สำนักงานเกษตรไชยา, พ.ศ.๒๕๖๘)

๑.๖ สถานการณ์การตลาด/วิธีการตลาด

๑) วิธีการตลาด

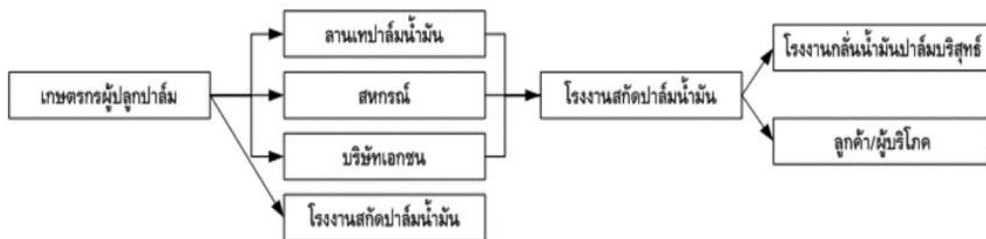

ภาพที่ ๑๒ แสดงวิธีการตลาดปาล์มน้ำมันตำบลเวียง อำเภอไชยา

(ที่มา : สำนักงานเกษตรอำเภอไชยา, พ.ศ. ๒๕๖๙)

- ๒) แหล่งรับซื้อผลผลิต/ โรงงานแปรรูป
มีแหล่งรับซื้อ รวม ๒ แห่ง
- ตำบลเวียง จำนวน ๒ แห่ง

๑.๗ เกษตรกรและองค์กรเกษตรกรที่เกี่ยวข้องกับสินค้าในพื้นที่

๑) เกษตรกร

มีเกษตรกรผู้ปลูกในตำบลจำนวน ๗๖ ราย และมีเกษตรกรที่เป็นต้นแบบในพื้นที่ จำนวน ๒ ราย มีความรู้ ความชำนาญ องค์กรความรู้ในเทคโนโลยีการผลิต ที่มีความโดดเด่น ดังนี้

ตารางที่ ๒๙ แสดงเกษตรกรต้นแบบของสินค้าในพื้นที่

ที่	ชื่อ - สกุล	ตำบล	ประเภท	องค์ความรู้โดดเด่น
๑	นายโสรัชย์ คงเทพ	เวียง	ปาล์มน้ำมัน	การลดต้นทุนการผลิต
๒	นายสำเร็จ มากมูล	เวียง	ปาล์มน้ำมัน	การบริหารจัดการสวนปาล์มน้ำมัน

(ที่มา : สำนักงานเกษตรอำเภอไชยา, พ.ศ. ๒๕๖๙)

๒) องค์กรเกษตรกร ดังนี้

ตารางที่ ๒ แสดงองค์กรเกษตรกรที่เกี่ยวข้องกับสินค้าในพื้นที่

องค์กรเกษตรกร	จำนวน (แห่ง)	ชื่อกลุ่ม
แปลงใหญ่	๑	๒.แปลงใหญ่ปาล์มน้ำมันตำบลเวียง อำเภอไชยาจังหวัดสุราษฎร์ธานี
กลุ่มส่งเสริมอาชีพ	๑	๑.กลุ่มส่งเสริมอาชีพการเกษตรผู้ปลูกปาล์มน้ำมัน

๒. การวิเคราะห์ Supply chain

ตารางที่ ๓๑ แสดงการวิเคราะห์ Supply chain ของสินค้า ปาล์มน้ำมัน ตำบลเวียง

		ต้นทาง	กลางทาง	ปลายทาง
มิติพื้นที่	สถานการณ์ปัจจุบัน	-พื้นที่ปลูกอยู่ในพื้นที่ราบลุ่ม -ใกล้ทะเล -ความเสี่ยงน้ำท่วมต่ำ -อาศัยน้ำฝนเป็นหลัก	-มีจุดรับซื้อผลผลิตในพื้นที่เพียงพอ -การคมนาคมขนส่งผลผลิตสะดวก -มีโรงงานแปรรูปในพื้นที่อำเภอ	-มีโรงงานรับซื้อสินค้าขนาดใหญ่ -การคมนาคมขนส่งผลผลิตสะดวก
	ปัญหา Pain point	-ปัญหาโรคโคนเน่า -หนอนหน้าแมวระบาด -การขาดแคลนน้ำในฤดูแล้ง	-เกษตรกรไม่สามารถกำหนดราคาขายได้ -ราคาผลผลิตผันผวน	-โรงงานหยุดรับซื้อผลผลิตในช่วงที่ผลผลิตล้น
	แนวทาง/App tech. ที่จะใช้แก้ปัญหา	-ให้ความรู้แก่เกษตรกรในการป้องกันกำจัดโรค -สร้างแหล่งน้ำเพื่อกักเก็บน้ำ -ทำระบบน้ำในสวนปาล์มน้ำมัน	-มีหน่วยงานที่ดูแลเรื่องราคาสินค้าเกษตรควบคุมแหล่งรับซื้อผลผลิตในพื้นที่อย่างเคร่งครัด	-ใช้มาตรการควบคุมที่ออกคำสั่งจากผู้ว่าราชการจังหวัดอย่างเคร่งครัด
มิติคน	สถานการณ์ปัจจุบัน	-เกษตรกรเปลี่ยนมาปลูกปาล์มน้ำมันเพิ่มขึ้น	-มีลานเทในพื้นที่เพียงพอ	-มีโรงงานแปรรูปในอำเภอจำนวน ๒ แห่ง

		-ส่วนใหญ่จะมีการจ้างแรงงาน		
	ปัญหา Pain point	-เกษตรกรยังขาดความรู้ในการเพาะปลูกที่ถูกต้อง -ขาดแคลนแรงงาน	-ปัญหาเกษตรกรตัดปาล์มอ่อนต้องถูกคัดออกจากโรงงานเมื่อนำไปจำหน่าย	-ความเสี่ยงในการลงทุนในโรงงานที่มีราคาสูง
	แนวทาง/App tech. ที่จะใช้แก้ปัญหา	-ส่งเสริมให้ความรู้เกี่ยวกับการเพาะปลูกที่ถูกต้อง เช่นการใส่ปุ๋ยตามค่าวิเคราะห์ดิน -จ้างแรงงานต่างด้าว	-ส่งเสริมให้ความรู้แก่เกษตรกรเรื่องการตัดปาล์มตามอายุการเก็บเกี่ยว	-มีแหล่งเงินทุน
มิติสินค้า	สถานการณ์ปัจจุบัน	-มีแหล่งจำหน่ายต้นพันธุ์ที่ถูกต้องตรงตามสายพันธุ์	-ลานเทมิแรงงานสำหรับคัดปาล์มน้ำมัน	-โรงงานมีแรงงานสำหรับคัดปาล์มน้ำมัน
	ปัญหา Pain point	-ต้นทุนการผลิตสูง -การตัดปาล์มดิบ ยังไม่ถึงอายุเก็บเกี่ยวทำให้ถูกคัดทิ้ง	-การตัดปาล์มดิบ ยังไม่ถึงอายุเก็บเกี่ยวทำให้ถูกคัดทิ้ง	-การตัดปาล์มดิบ ยังไม่ถึงอายุเก็บเกี่ยวทำให้ถูกคัดทิ้ง
	แนวทาง/App tech. ที่จะใช้แก้ปัญหา	-จัดหาแหล่งเงินทุนให้เกษตรกรเข้าถึงได้ -ส่งเสริมให้ความรู้แก่เกษตรกรเรื่องการตัดปาล์มตามอายุการเก็บเกี่ยว	-ส่งเสริมให้ความรู้แก่เกษตรกรเรื่องการตัดปาล์มตามอายุการเก็บเกี่ยว	-ส่งเสริมให้ความรู้แก่เกษตรกรเรื่องการตัดปาล์มตามอายุการเก็บเกี่ยว

บทที่ ๓

บทสรุปโครงการ/กิจกรรมตามกรอบการพัฒนาการเกษตรเชิงพื้นที่

๑. แบบสรุปโครงการแบบย่อ (Project Brief) ของทุกโครงการ

ตารางที่ ๓๒ แสดงแบบสรุปโครงการแบบย่อ (Project Brief)

หัวข้อ	รายละเอียด
๑. ชื่อโครงการสำคัญ	โครงการพัฒนาและเพิ่มประสิทธิภาพการผลิตปาล์มน้ำมันอย่างยั่งยืน
๒. ชื่อแผนงาน	แผนงานพัฒนาเกษตรกรรมและเพิ่มรายได้เกษตรกรผู้ปลูกปาล์มน้ำมัน
๓. แนวทางการพัฒนา	พัฒนาการผลิตปาล์มน้ำมันโดยใช้เทคโนโลยีและองค์ความรู้ที่เหมาะสม ลดต้นทุน เพิ่มผลผลิตต่อไร่ และส่งเสริมการทำเกษตรที่เป็นมิตรต่อสิ่งแวดล้อม
๔. หลักการและเหตุผล	ปาล์มน้ำมันเป็นพืชเศรษฐกิจสำคัญ แต่เกษตรกรยังประสบปัญหาผลผลิตต่ำ ต้นทุนสูง และขาดความรู้ด้านการจัดการสวนอย่างถูกต้อง จึงจำเป็นต้องส่งเสริมองค์ความรู้และแนวทางการผลิตที่มีประสิทธิภาพเพื่อเพิ่มรายได้และความมั่นคงให้เกษตรกร
๕. วัตถุประสงค์ของโครงการ	๑. เพื่อเพิ่มผลผลิตปาล์มน้ำมันต่อไร่ ๒. เพื่อพัฒนาความรู้และทักษะการจัดการสวนปาล์มน้ำมันของเกษตรกร ๓. เพื่อเพิ่มรายได้และคุณภาพชีวิตของเกษตรกรผู้ปลูกปาล์มน้ำมัน
๖. ตัวชี้วัดและค่าเป้าหมาย	๑. เกษตรกรเข้าร่วมโครงการไม่น้อยกว่า ๘๐% ของเป้าหมาย ๒. ผลผลิตปาล์มน้ำมันเพิ่มขึ้นไม่น้อยกว่าร้อยละ ๑๐ ๓. เกษตรกรมีความรู้และนำไปปรับใช้จริงไม่น้อยกว่าร้อยละ ๗๐
๗. พื้นที่เป้าหมาย	พื้นที่ปลูกปาล์มน้ำมันในตำบลเวียง อำเภอไชยา
๘. กิจกรรมหลัก	๑. ถ่ายทอดความรู้ด้านการจัดการสวนปาล์มน้ำมัน ๒. ส่งเสริมการใช้ปุ๋ยและการดูแลรักษาที่เหมาะสม ๓. ติดตามและประเมินผลการดำเนินงานในแปลงเกษตรกร
๙. หน่วยงานดำเนินการ	สำนักงานเกษตรอำเภอไชยา จังหวัดสุราษฎร์ธานี
๑๐. ระยะเวลาในการดำเนินโครงการ	๑ ตุลาคม ๒๕๖๘ – ๓๐ กันยายน ๒๕๖๙
๑๑. งบประมาณ	๗๐,๐๐๐ บาท
๑๒. ผลผลิต (Output)	๑. เกษตรกรได้รับการอบรมและถ่ายทอดความรู้

	๒. มีแปลงปาล์มน้ำมันต้นแบบที่ได้รับการพัฒนา
๑๓. ผลลัพธ์จากการดำเนินโครงการ (Outcome)	๑. เกษตรกรมีความรู้และสามารถจัดการสวนปาล์มน้ำมันได้อย่างมีประสิทธิภาพ ๒. ผลผลิตและรายได้ของเกษตรกรเพิ่มขึ้นอย่างยั่งยืน

หมายเหตุ : ถ้ามีมากกว่า ๑ โครงการ สามารถเพิ่มตารางได้

๒. สรุปโครงการ/กิจกรรมตามกรอบการพัฒนาการเกษตรเชิงพื้นที่

ตารางที่ ๓๓ แสดงสรุปโครงการ/กิจกรรมตามกรอบการพัฒนาการเกษตรเชิงพื้นที่

โครงการ (Project)	ปัจจัยขาเข้า (Input)	กิจกรรม/กระบวนการ (Activities)	ผลการดำเนินกิจกรรม			แหล่ง งบประมาณ	ปีที่ ดำเนินการ
			ผลผลิต (Output) (เห็นผลทันทีหรือภายใน ๑ ปี)	ผลลัพธ์ (Outcome) (เห็นผลภายใน ๒ ปี)	ผลกระทบ (Impact) (เห็นผลภายใน ๓ - ๕ ปี)		
โครงการพัฒนาและ เพิ่มประสิทธิภาพการ ผลิตปาล์มน้ำมัน	- งบประมาณ - บุคลากรด้านการเกษตร - องค์ความรู้/วิทยากร - เกษตรกรผู้ปลูกปาล์ม น้ำมัน	- อบรมให้ความรู้การจัดการ สวนปาล์มน้ำมัน - ส่งเสริมการใช้ปุ๋ยตามค่า วิเคราะห์ดิน - แนะนำการตัดแต่งและดูแล รักษา - ติดตามและประเมินผล	- เกษตรกรได้รับการอบรม - มีแปลงเรียนรู้/แปลง ต้นแบบ	- เกษตรกรมีความรู้เพิ่มขึ้น - สามารถจัดการสวนปาล์ม น้ำมันได้ถูกต้อง	- ผลิตปาล์มน้ำมันต่อไร่ เพิ่มขึ้น - รายได้เกษตรกรเพิ่มขึ้น อย่างยั่งยืน	- งบประมาณ จังหวัด	๒๕๖๙
กิจกรรมส่งเสริมการ ลดต้นทุนการผลิต ปาล์มน้ำมัน	- งบประมาณ - เจ้าหน้าที่ส่งเสริม - วัสดุอุปกรณ์	- ถ่ายทอดความรู้การลด ต้นทุน - ส่งเสริมการใช้ปุ๋ย อินทรีย์/ปุ๋ยผสม	- เกษตรกรเข้าร่วม กิจกรรม	- ต้นทุนการผลิตลดลง	- เกษตรกรมีความมั่นคง ทางรายได้	- งบประมาณ จังหวัด	๒๕๖๙
กิจกรรมติดตามและ ประเมินผลการผลิต ปาล์มน้ำมัน	- บุคลากร - เครื่องมือประเมินผล	- ลงพื้นที่ติดตามแปลง เกษตรกร - ประเมินผลผลิตและ รายได้	- รายงานผลการ ดำเนินงาน	- ข้อมูลการผลิตมีความ ถูกต้อง	- ใช้เป็นฐานข้อมูล พัฒนาการเกษตรใน พื้นที่	- งบประมาณ จังหวัด	๒๕๖๙

บรรณานุกรม

กระทรวงเกษตรและสหกรณ์. ๒๕๖๙. ระบบแผนที่เกษตรกรเพื่อการบริหารจัดการเชิงรุกออนไลน์.

<https://agri-map-online.moac.go.th>. (สืบค้นเมื่อ ๑๗ มกราคม ๒๕๖๙).

กรมการปกครอง. ๒๕๖๙. ข้อมูลประชากร งานทะเบียนที่ว่าการอำเภอไชยา.

กรมส่งเสริมการเกษตร. ๒๕๖๙. ระบบทะเบียนเกษตรกรและข้อมูลสารสนเทศด้านพืชของเกษตรกร.

<http://farmer.doae.go.th>. (สืบค้นเมื่อ ๒๒ มกราคม ๒๕๖๙).

สำนักงานเกษตรอำเภอไชยา. ๒๕๖๙ ข้อมูลกลุ่มแม่บ้านเกษตรกร กลุ่มยุวเกษตรกร และกลุ่มส่งเสริม อาชีพ.

<https://smce.doae.go.th>. (สืบค้นเมื่อ ๑๒ กุมภาพันธ์ ๒๕๖๙)

สำนักงานประมงอำเภอไชยา. ๒๕๖๙ ข้อมูลด้านประมง. งานทะเบียนสำนักงานประมงอำเภอ

ไชยา จังหวัดสุราษฎร์ธานี.

สำนักงานปศุสัตว์อำเภอไชยา. ๒๕๖๙ ข้อมูลด้านปศุสัตว์. งานทะเบียนสำนักงานปศุสัตว์อำเภอ

ไชยา จังหวัดสุราษฎร์ธานี.

สำนักงานพัฒนาชุมชนอำเภอไชยา. ๒๕๖๙ ข้อมูลกลุ่มผู้ผลิตและผู้ประกอบการ OTOP ของอำเภอ.

งานทะเบียนสำนักงานพัฒนาชุมชนอำเภอไชยา จังหวัดสุราษฎร์ธานี.

สำนักงานสหกรณ์จังหวัดสุราษฎร์ธานี. ๒๕๖๙ ข้อมูลกลุ่มเกษตรกร และสหกรณ์

อำเภอไชยา. งานทะเบียนสำนักงานสหกรณ์จังหวัดสุราษฎร์ธานี.

อาณาเขตอำเภอไชยา ๒๕๖๙. แสดงขอบเขตรอยต่อตำบล อำเภอไชยา.

จังหวัดสุราษฎร์ธานี. <https://www.googlemap.co.th>. (สืบค้นเมื่อ ๒๕ มกราคม ๒๕๖๙).