

กรอบการพัฒนากิจกรรมเชิงพื้นที่
ตำบลพลาวาส ปี ๒๕๖๙

สำนักงานเกษตรอำเภอกาญจนดิษฐ์
จังหวัดสุราษฎร์ธานี

คำนำ

กรอบการพัฒนาการเกษตรเชิงพื้นที่ ซึ่งเป็นนโยบายของกรมส่งเสริมการเกษตร เป็นแผนที่แสดงถึงปัญหาและความต้องการของประชาชนด้านการเกษตรที่มีอยู่ในตำบล รวมทั้งสาเหตุและแนวทางในการแก้ไขปัญหา และตอบสนองความต้องการของประชาชน ได้จัดทำขึ้นภายใต้การมีส่วนร่วมของชุมชน ซึ่งเป็นตัวแทนของเกษตรกรทุกหมู่บ้านในตำบล เพื่อให้ดำเนินงานของกรมส่งเสริมการเกษตรภายใต้ศูนย์เรียนรู้เพื่อเพิ่มประสิทธิภาพการผลิตสินค้าเกษตร มีประสิทธิภาพตรงกับความต้องการของเกษตรกรอย่างแท้จริง เหมาะสมกับสภาพพื้นที่ และสอดคล้องกับทรัพยากรสิ่งแวดล้อม

กรอบการพัฒนาการเกษตรเชิงพื้นที่ตำบลกะแดะ ฉบับนี้ เป็นการนำข้อมูลด้านต่าง ๆ เกี่ยวกับการเกษตร ทั้งด้านชีวภาพ เศรษฐกิจและสังคม เพื่อจะให้ทราบถึงปัญหาของเกษตรกร และความต้องการที่แท้จริง นามาวิเคราะห์ เพื่อหาแนวทางแก้ไข โดยให้เกษตรกรและองค์กรการเกษตรในพื้นที่ได้มีส่วนร่วมในการวางแผนแก้ไขปัญหาที่ถูกต้อง และตรงกับความต้องการของเกษตรกรที่แท้จริง โดยได้รับความร่วมมือในการจัดเก็บรวบรวมข้อมูลและข้อเสนอแนะการจัดทำจากคณะศูนย์เรียนรู้เพื่อเพิ่มประสิทธิภาพการผลิตสินค้าเกษตร ผู้นำหมู่บ้าน จึงขอขอบคุณมา ณ โอกาสนี้

ดังนั้น จึงได้จัดทำโครงการและกิจกรรมต่าง ๆ กรอบการพัฒนาการเกษตรเชิงพื้นที่ ซึ่งปรากฏอยู่ในเอกสารฉบับนี้ หวังเป็นอย่างยิ่งว่าจะเป็นประโยชน์ในการพัฒนาการเกษตรของตำบลนี้ได้ในโอกาสข้างหน้า และบังเกิดผลดีต่อเกษตรกรในตำบลพลายวาส ต่อไป

นายธนูศักดิ์ บัวหุย
นักวิชาการส่งเสริมการเกษตรปฏิบัติการ
กุมภาพันธ์ ๒๕๖๘

สารบัญ

	หน้า
คำนำ	
สารบัญ	ก
สารบัญตาราง	ข
สารบัญภาพ	ค
บทที่ ๑ ข้อมูลสภาพทั่วไป	
<u>ข้อมูลด้านกายภาพ</u>	
๑. ที่ตั้ง อาณาเขต ขอบเขตการปกครอง	๘
๑.๑ ที่ตั้ง ขนาดพื้นที่	๘
๑.๒ อาณาเขต	๘
๑.๓ การแบ่งเขตการปกครอง	๙
๒. ลักษณะภูมิประเทศ	๙
๒.๑ สภาพพื้นที่ภูเขา ป่าไม้ ที่ราบสูง ที่ราบลุ่ม	๙
๒.๒ สภาพพื้นที่ ความลาดชัน	๑๐
๒.๓ กลุ่มชุดดิน	๑๑
๓. ลักษณะภูมิอากาศ	๑๑
๓.๑ ฤดูกาล	๑๑
๓.๒ ปริมาณน้ำฝนและอุณหภูมิ	๑๑
๔. เส้นทางคมนาคม	๑๒
๔.๑ เส้นทางคมนาคมระหว่างตำบล	๑๒
๔.๒ ถนนหลวงเชื่อมต่อระหว่างจังหวัดและอำเภอ	๑๒
๕. แหล่งน้ำและระบบชลประทาน	๑๒
๕.๑ แหล่งน้ำธรรมชาติ	๑๒
๕.๒ แหล่งน้ำที่สร้างขึ้นที่สำคัญ	๑๓
๖. การใช้ประโยชน์ที่ดิน	๑๔
<u>ข้อมูลด้านเศรษฐกิจ</u>	
๑. ข้อมูลสินค้าเกษตรที่สำคัญ	๑๕
๒. สินค้าเอกลักษณ์ประจำถิ่น/สินค้า GI	๑๖
<u>ข้อมูลด้านสังคม</u>	
๑. ข้อมูลเกษตรกร/องค์กรเกษตรกร	๑๗
๑.๑ เกษตรกร	๑๗
๑.๒ องค์กรและสถาบันเกษตรกร	๑๘

สารบัญ (ต่อ)

	หน้า
บทที่ ๒ การวิเคราะห์สถานการณ์การเกษตรของอำเภอ	
๑. ข้อมูลประกอบการวิเคราะห์พื้นที่ของอำเภอ	๒๓
๑.๑ แหล่งน้ำหลัก	๒๓
๑.๒ พื้นที่เหมาะสม/ไม่เหมาะสม	๒๓
๑.๓ สถานการณ์ใช้เทคโนโลยีการผลิต	๒๕
๑.๔ ปฏิทินการเพาะปลูก	๒๖
๑.๕ ต้นทุนการผลิต	๒๖
๑.๖ สถานการณ์การตลาด/วิธีการตลาด	๒๗
๑.๗ เกษตรกรและองค์กรเกษตรกรที่เกี่ยวข้องกับสินค้าในพื้นที่	๒๗
๒. การวิเคราะห์ Supply chain	๒๘
บทที่ ๓ บทสรุปโครงการ/กิจกรรมตามกรอบการพัฒนาการเกษตรเชิงพื้นที่	๓๐
๑. แบบสรุปโครงการแบบย่อ (Project Brief) ของทุกโครงการ	
๒. สรุปโครงการ/กิจกรรมตามกรอบการพัฒนาการเกษตรเชิงพื้นที่	๓๓
บรรณานุกรม	

สารบัญตาราง

ตารางที่		หน้า
๑	แสดงเขตการปกครอง	๙
๒	แสดงสรุปเขตการปกครอง	๙
๓	แสดงพื้นที่ป่าไม้	๑๐
๔	แสดงข้อมูลฤดูกาล	๑๑
๕	แสดงข้อมูลปริมาณน้ำฝน และอุณหภูมิเฉลี่ย ๕ ปี	๑๑
๖	แสดงข้อมูลโครงการชลประทานขนาดใหญ่ และขนาดกลาง	๑๓
๗	แสดงข้อมูลโครงการชลประทานขนาดเล็ก	๑๓
๘	แสดงข้อมูลสระเก็บน้ำในไร่นานอกเขตชลประทาน	๑๓
๙	แสดงข้อมูลบ่อน้ำบาดาล	๑๔
๑๐	แสดงข้อมูลการใช้ประโยชน์ที่ดิน	๑๔
๑๑	แสดงข้อมูลด้านพืช	๑๕
๑๒	แสดงข้อมูลด้านปศุสัตว์	๑๖
๑๓	แสดงข้อมูลด้านประมง	๑๖
๑๔	แสดงจำนวนครัวเรือน และประชากร	๑๗
๑๕	แสดงจำนวนหัวหน้าครัวเรือนจำแนกตามอายุ	๑๘
๑๖	แสดงจำนวนลักษณะการประกอบอาชีพ	๑๘
๑๗	แสดงจำนวนลักษณะการถือครองที่ดิน	๑๘
๑๘	แสดงจำนวนประเภทเอกสารสิทธิ์	๑๘
๑๙	แสดงจำนวนและสมาชิกสถาบันเกษตรกร	๑๙
๒๐	แสดงจำนวนผลิตภัณฑ์ที่ลงทะเบียน OTOP จำแนกตามผลิตภัณฑ์	๑๙
๒๑	แสดงข้อมูลกลุ่มวิสาหกิจชุมชน	๒๐
๒๒	แสดงข้อมูลกลุ่มแม่บ้านเกษตรกร กลุ่มยุวเกษตรกร และกลุ่มส่งเสริมอาชีพ	๒๐
๒๓	แสดงข้อมูลกลุ่มเกษตรกร และสหกรณ์	๒๐
๒๔	แสดงจำนวนแหล่ง/ศูนย์เรียนรู้และบริการด้านการเกษตร	๒๑
๒๕	แสดงจำนวนอาสาสมัครเกษตร	๒๑
๒๖	แสดงข้อมูลปราชญ์ชาวบ้าน	๒๑
๒๗	แสดงข้อมูลศูนย์หลักและศูนย์เครือข่ายของศูนย์เรียนรู้การเพิ่มประสิทธิภาพการผลิตสินค้าเกษตร	๒๒

สารบัญตาราง (ต่อ)

ตารางที่		หน้า
๒๘	แสดงข้อมูลกลุ่มแปลงใหญ่	๒๒
๒๙	แสดงเขตความเหมาะสม (พื้นที่ศักยภาพ) สำหรับปลูกปาล์มน้ำมัน	๒๓
๓๐	แสดงครัวเรือนเกษตรกร พื้นที่ปลูก และผลผลิตปาล์มน้ำมัน	๒๔
๓๑	แสดงพื้นที่ปลูกปาล์มน้ำมัน.ตามระดับชั้นความเหมาะสม	๒๕
๓๒	แสดงต้นทุนการผลิต	๒๖
๓๓	แสดงเกษตรต้นแบบของสินค้าในพื้นที่	๒๗
๓๔	แสดงองค์กรเกษตรกรที่เกี่ยวข้องกับสินค้าในพื้นที่	๒๘
๓๕	แสดงการวิเคราะห์ Supply chain ของสินค้าปาล์มน้ำมัน	๒๙
๓๖	แสดงแบบสรุปโครงการแบบย่อ (Project Brief)	๓๐
๓๗	แสดงสรุปโครงการ/กิจกรรมตามกรอบการพัฒนาการเกษตรเชิงพื้นที่	๓๓

สารบัญภาพ

ภาพที่		หน้า
๑	แผนที่แสดงอาณาเขตติดต่ออำเภอ	๘
๒	แผนที่แสดงพื้นที่ป่าไม้อำเภอ	๑๐
๓	แผนที่แสดงความลาดชันอำเภอ	๑๐
๔	แผนที่แสดงกลุ่มชุดดินอำเภอ	๑๑
๕	แผนที่แสดงการใช้ประโยชน์ที่ดินอำเภอ	๑๕
๖	แผนที่แสดงเขตความเหมาะสม (พื้นที่ศักยภาพ) สำหรับปลูกปาล์มน้ำมัน	๒๓
๗	แผนที่แสดงพื้นที่ปลูกปาล์มน้ำมัน (พื้นที่ปลูกจริง)	๒๔
๘	แผนที่แสดงพื้นที่ปลูกปาล์มน้ำมัน ตามระดับชั้นความเหมาะสม	๒๕
๙	แสดงปฏิทินการเพาะปลูก	๒๖
๑๐	แสดงวิธีการตลาดอำเภอ	๒๗

บทที่ ๑ ข้อมูลสภาพทั่วไป

๑. ที่ตั้ง อาณาเขต ขอบเขตการปกครอง

๑.๑ ที่ตั้ง ขนาดพื้นที่

ตำบลพลายวาสเป็นตำบลหนึ่งในอำเภอกาญจนดิษฐ์ จังหวัดสุราษฎร์ธานี พื้นที่ส่วนหนึ่งติดต่อกับเทศบาลตำบลกาญจนดิษฐ์ และห่างจากเทศบาลเมืองสุราษฎร์ธานีประมาณ ๑๘ กิโลเมตร ตามเส้นทางคมนาคม มีเนื้อที่ตำบลพลายวาสทั้งหมด ๗๔.๖๗ ตารางกิโลเมตร หรือ ๔๖,๖๗๔.๙๗ ไร่ คิดเป็นร้อยละ ๖.๙๔ ของพื้นที่อำเภอกาญจนดิษฐ์ ลักษณะพื้นที่ราบเป็นส่วนใหญ่ มีพื้นที่ทางการเกษตรทั้งหมด ๒๗,๐๗๐ ไร่ คิดเป็นร้อยละ ๕๗.๙๙ เป็นพื้นที่การเพาะเลี้ยงสัตว์น้ำ จำนวน ๙,๔๔๑ ไร่ คิดเป็นร้อยละ ๒๐.๒๒ ทุ่งหญ้าและโรงเรือนเลี้ยงสัตว์ จำนวน ๕๘๗ ไร่ คิดเป็นร้อยละ ๑.๒๕

ตำบลพลายวาส ตั้งอยู่ในพื้นที่ทางทิศตะวันออกเฉียงเหนือของอำเภอกาญจนดิษฐ์ โดยมีอาณาเขตติดต่อกับตำบลต่าง ๆ ดังนี้

๑.๒ อาณาเขต

ตำบลพลายวาส มีอาณาเขตติดต่อกับพื้นที่ข้างเคียง ดังนี้

ทิศเหนือ	ติดต่อ	อ่าวบ้านดอน และตำบลท่าทอง อำเภอกาญจนดิษฐ์
ทิศใต้	ติดต่อ	กับตำบลพลายวาส อำเภอกาญจนดิษฐ์
ทิศตะวันออก	ติดต่อ	ตำบลท่าทอง และตำบลท่าอุแท อำเภอกาญจนดิษฐ์
ทิศตะวันตก	ติดต่อ	เทศบาลตำบลกาญจนดิษฐ์ อำเภอกาญจนดิษฐ์

แผนที่แสดงขอบเขตตำบลพลายวาส อำเภอกาญจนดิษฐ์

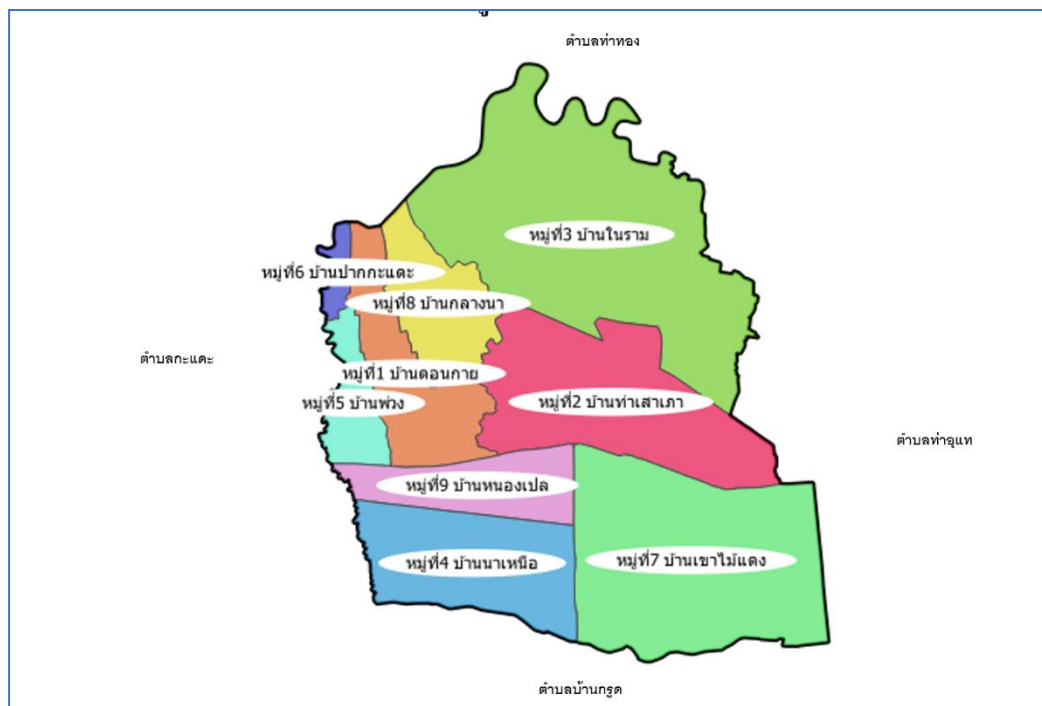

ภาพที่ ๑ ภาพแสดงอาณาเขตติดต่อตำบลพลายวาส
(ที่มา : อบต.พลายวาส,พ.ศ. ๒๕๖๙)

๑.๓ การแบ่งเขตการปกครอง

ตำบลพลายวาส แบ่งออกเป็น ๙ หมู่บ้านประกอบด้วย

- หมู่ ๑ บ้านดอนกาย
- หมู่ ๒ บ้านท่าเสาเถา
- หมู่ ๓ บ้านในราม
- หมู่ ๔ บ้านนาเหนือ
- หมู่ ๕ บ้านพวง
- หมู่ ๖ บ้านปากกะแตะ
- หมู่ ๗ บ้านเขาไม้แดง
- หมู่ ๘ บ้านกลางนา
- หมู่ ๙ บ้านหนองเปล

ตารางที่ ๑ แสดงเขตการปกครอง

หมู่ที่ \ ตำบล	ตำบลพลายวาส				
๑	บ้านดอนกาย				
๒	บ้านท่าเสาเถา				
๓	บ้านในราม				
๔	บ้านนาเหนือ				
๕	บ้านพวง				
๖	บ้านปากกะแตะ				
๗	บ้านเขาไม้แดง				
๘	บ้านกลางนา				
๙	บ้านหนองเปล				

ที่มา : ที่ว่าการอำเภอกาญจนดิษฐ์ จังหวัดสุราษฎร์ธานี, พ.ศ. ๒๕๖๙

ตารางที่ ๒ แสดงสรุปเขตการปกครอง

ตำบล	เนื้อที่ทั้งหมด (ไร่)	อบต	เทศบาลตำบล	จำนวน หมู่บ้าน	จำนวน บ้าน (ครัวเรือน)
พลายวาส		๑		๙	
รวม					

ที่มา : ที่ว่าการอำเภอกาญจนดิษฐ์ จังหวัดสุราษฎร์ธานี, พ.ศ. ๒๕๖๙

๒. ลักษณะภูมิประเทศ (Topographic)

สภาพภูมิประเทศทั่วไปมีลักษณะเป็นที่ราบลุ่มมีน้ำท่วมขังเป็นประจำในช่วงฤดูฝน และมีบางพื้นที่ของตำบลติดกับชายทะเลได้แก่ พื้นที่หมู่ที่ ๖ บ้านปากกะแตะ และหมู่ที่ ๓ บ้านในราม

๒.๑ สภาพพื้นที่ภูเขา ป่าไม้ ที่ราบสูง ที่ราบลุ่ม

แผนที่แสดงพื้นที่ป่าไม้ตำบลพลายวาส อำเภอกาญจนดิษฐ์ จังหวัดสุราษฎร์ธานี

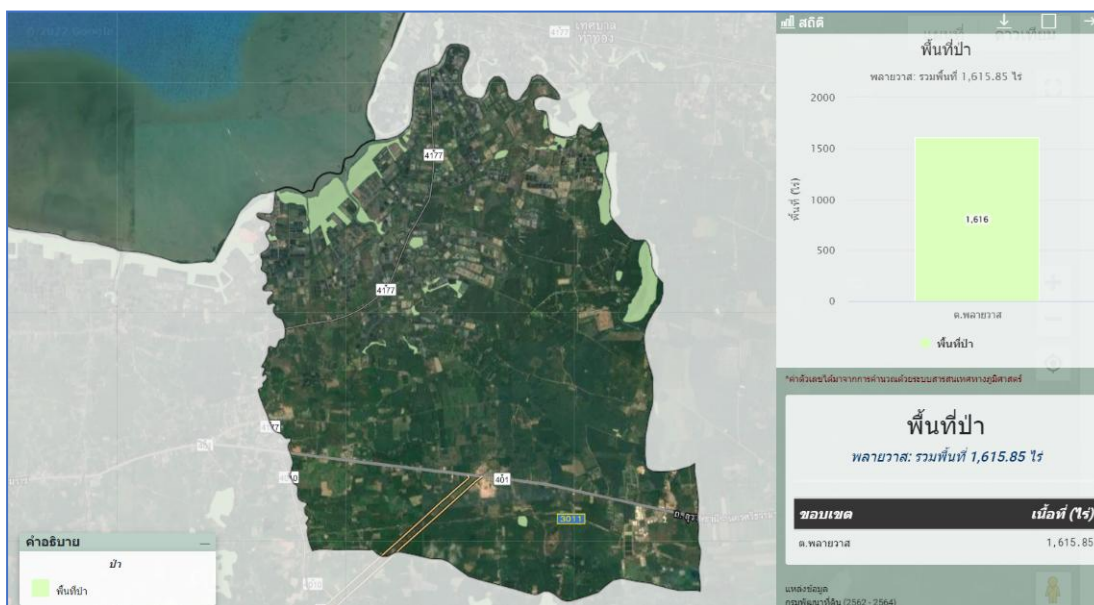

ภาพที่ ๒ ภาพแสดงพื้นที่ป่าไม้ ตำบลพลายวาส อำเภอกาญจนดิษฐ์ จังหวัดสุราษฎร์ธานี (ที่มา: <http://agri-map-online.moac.go.th/>, พ.ศ. ๒๕๖๙)

๒.๒ สภาพพื้นที่ ความลาดชัน

ตำบลพลายวาส มีพื้นที่ความลาดชัน รวมพื้นที่ ๗๖๕ ไร่ ดินในพื้นที่ความลาดชันส่วนใหญ่จะเป็นพื้นที่ป่าทั้งหมด

แผนที่แสดงความลาดชันของตำบลพลายวาส อำเภอกาญจนดิษฐ์ จังหวัดสุราษฎร์ธานี

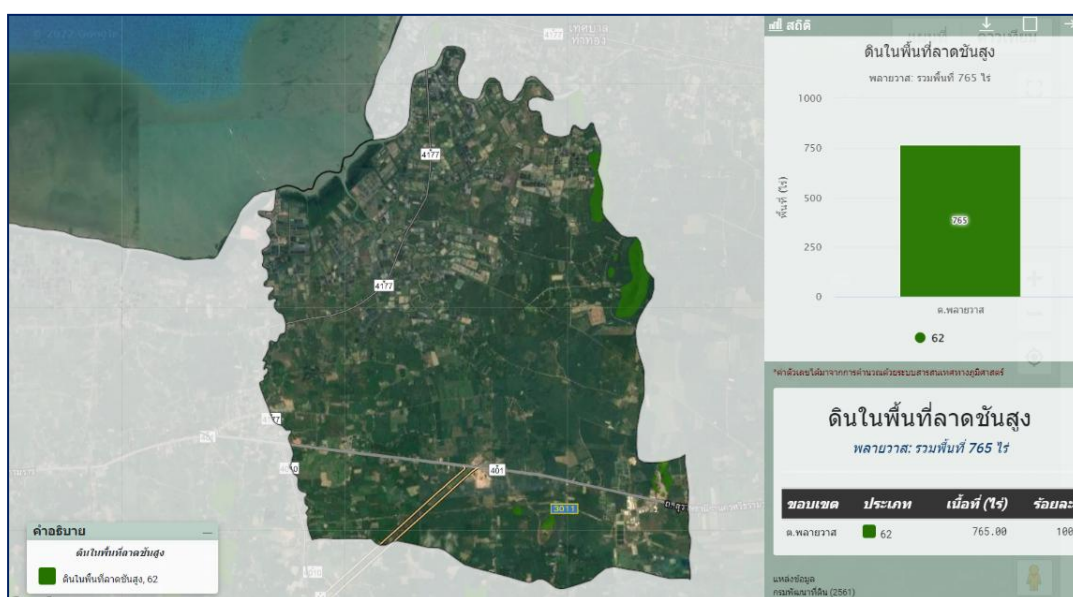

ภาพที่ ๓ ภาพแสดงพื้นที่ความลาดชัน ตำบลกะแดะ อำเภอกาญจนดิษฐ์ จังหวัดสุราษฎร์ธานี (ที่มา: <http://agri-map-online.moac.go.th/>, พ.ศ. ๒๕๖๙)

๒.๓ กลุ่มชุดดิน

ดินในตำบล มีกลุ่มชุดดิน จำนวน ๔ กลุ่มชุดดิน ดังนี้

แผนที่แสดงกลุ่มชุดดิน ตำบลพลายวาส

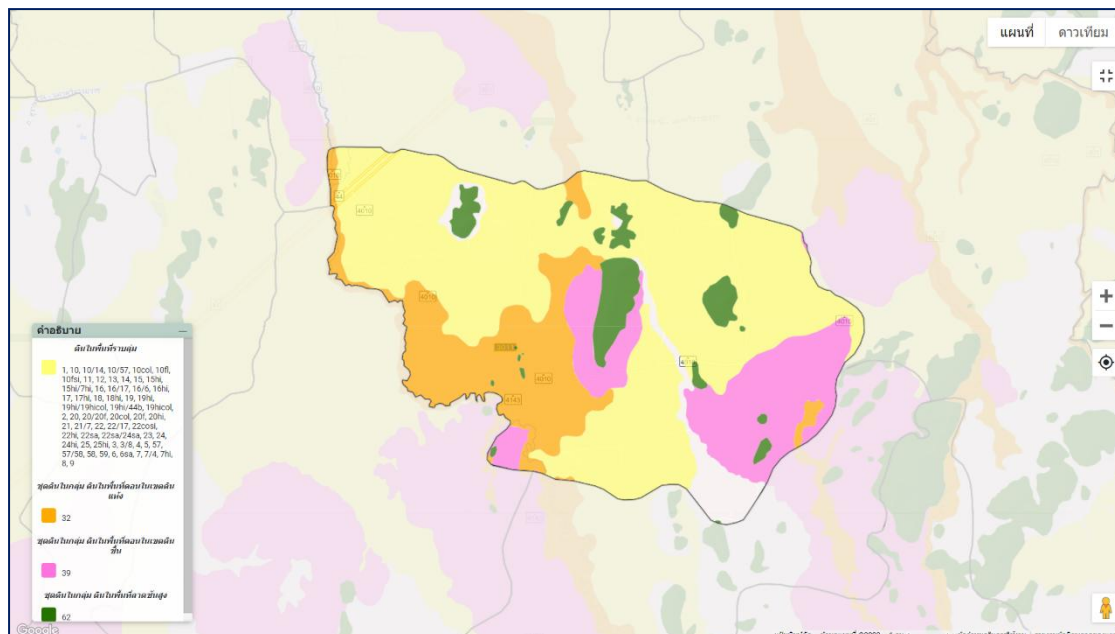

ภาพที่ ๔ แผนที่แสดงกลุ่มชุดดิน
(ที่มา : กรมพัฒนาที่ดิน, พ.ศ. ๒๕๖๙)

๓. ลักษณะภูมิอากาศ

๓.๑ ฤดูกาล

ฤดูกาล มี ๒ ฤดู คือ ฤดูร้อน เริ่มตั้งแต่เดือนมกราคม ถึงเดือนมิถุนายน และฤดูฝน เริ่มตั้งแต่เดือน กรกฎาคม ถึงเดือนธันวาคม โดยสามารถสรุปได้ดังนี้ ดังนี้

ตารางที่ ๔ แสดงข้อมูลฤดูกาล

ฤดูกาล	ม.ค.	ก.พ.	มี.ค.	เม.ย.	พ.ค.	มิ.ย.	ก.ค.	ส.ค.	ก.ย.	ต.ค.	พ.ย.	ธ.ค.
ฤดูร้อน												
ฤดูฝน												
ฤดูหนาว												

๓.๒ ปริมาณน้ำฝนและอุณหภูมิ

ตารางที่ ๕ แสดงข้อมูลปริมาณน้ำฝน และอุณหภูมิเฉลี่ย ๕ ปี

ปี	ปริมาณน้ำฝนรวมทั้งปี (มม.)	ปริมาณฝนเฉลี่ย (มม.)	จำนวนวันฝนตก (วัน)	เดือนที่ฝนสูงสุด	อุณหภูมิ (องศาเซลเซียส)		
					สูงสุด	ต่ำสุด	เฉลี่ยทั้งปี
๒๕๖๘	๒,๔๐๖.๘	๒๐๐.๕๖	๑๖๗	พ.ย. (๔๔.๒ มม.)	๓๔.๓ (เม.ย.)	๒๒.๐ (ธ.ค.)	๒๗.๒

๒๕๖๗	๒,๒๐๑.๔	๑๘๓.๔๕	๑๕๖	บ.ค. (๘๘๘.๔ มม.)	๓๘.๑ (เม.ย.)	๒๓.๑ (ก.พ.)	๒๗.๙
๒๕๖๖	๑๗๖๘.๑	๑๔๗.๓๔	๑๗๓	พ.ย. (๕๔๐.๐ มม.)	๓๖.๐ (เม.ย.)	๒๒.๑ (ธ.ค.)	๒๗.๕
๒๕๖๕	๒,๔๑๔.๘	๒๐๑.๒	๑๙๐	บ.ค. (๓๕๔.๙ มม.)	๓๓.๘ (มิ.ย.)	๒๒.๒ (ม.ค.)	๒๗.๐
๒๕๖๔	๑,๙๕๙.๕	๑๖๓.๓	๑๕๙	พ.ย. (๗๔๒.๖ มม.)	๓๔.๗ (มิ.ค.)	๒๑.๒ (ก.พ.)	๒๗.๑

ที่มา : สถานีอุตุนิยมวิทยาสุราษฎร์ธานี (กลุ่มงานอากาศเกษตรกาญจนดิษฐ์),พ.ศ.๒๕๖๙

๔. เส้นทางคมนาคม

๔.๑ เส้นทางคมนาคมระหว่างตำบล

การคมนาคมติดต่อระหว่างตำบลพลาญวาสกับศูนย์กลางชุมชน ของอำเภอกาญจนดิษฐ์และอำเภอ อื่นๆ มีเส้นทางการคมนาคมที่สำคัญคือ เส้นทางคมนาคมทางบก โดยมีถนนที่ท้องถิ่นกระจายเป็นโครงข่าย โดยมีถนนสายสำคัญหลายสาย เช่น ถนนสายหลักนครศรีธรรมราช-สุราษฎร์ธานี ผ่านหมู่ ๙, ๗ และหมู่ ๔ ของตำบลพลาญวาส แนวจากทิศตะวันออกเฉียงใต้ ไปทิศตะวันตกเฉียงเหนือ ถนนเขาเทีร์นสุราษฎร์ธานี - กระบี่ โดยถนนผ่านพื้นที่หมู่ที่ ๔ ตำบลพลาญวาสแนวจากทิศตะวันออกเฉียงเหนือเหนือไปทางทิศตะวันตกเฉียงใต้ นอกจากนั้นยังมีถนนในท้องถิ่นที่ผ่านหมู่ที่ ๕ ตำบลพลาญวาส และหมู่ที่ ๕ ตำบลกะแดะ และหมู่ที่ ๔ ตำบลพลาญวาส เชื่อมต่อกับหมู่ที่ ๒ และ หมู่ที่ ๘ ตำบลกะแดะ เพื่อเข้าสู่เทศบาลตำบลกาญจนดิษฐ์

ผิวจราจรของถนนสายรองเหล่านี้ส่วนใหญ่เป็นถนนลาดยาง ผิวจราจรประมาณ ๕.๐๐-๖.๐๐ เมตร ถนนสายรองนี้เป็นเส้นทางที่ประชาชนจากหมู่บ้านต่างใช้ในการเดินทางและขนส่งผลผลิตออกจากหมู่บ้านสู่ถนนสายหลักจากถนนสายรองจะมีถนนสายย่อยอื่น ๆ แยกเข้าสู่กลุ่มบ้านหรือพื้นที่เกษตรซึ่งถนนมักมีผิวจราจรแคบ ขรุขระ ลักษณะผิวจราจรเป็นลูกรังและดิน เป็นอุปสรรคต่อการสัญจรไปมา ถนนเหล่านี้ใช้ในการเดินทางติดต่อภายในหมู่บ้านหรือกลุ่มหมู่บ้านที่อยู่ใกล้เคียงและเป็นเส้นทางเข้าสู่พื้นที่เกษตร

๑. ถนนลาดยางสุราษฎร์ธานี – นครศรีธรรมราช ระยะทาง ๑๑๐ กิโลเมตร
๒. ถนนลาดยางกาญจนดิษฐ์ – บ้านพอด ระยะทาง ๒๕ กิโลเมตร
๓. ถนนลาดยางเขาเทีร์น สุราษฎร์ธานี – กระบี่ ระยะทาง ๑๗๙ กิโลเมตร

๕. แหล่งน้ำและระบบชลประทาน

๕.๑ แหล่งน้ำธรรมชาติ

แหล่งน้ำเพื่อการเกษตรที่สำคัญของตำบลพลาญวาส ได้แก่ น้ำฝน น้ำจากลำคลองกะแดะ ซึ่งมีแหล่งต้นน้ำมาจากเทือกเขาหลวงในอำเภอลิขิต จังหวัดนครศรีธรรมราช ไหลผ่านเรื่อยมาเป็นลำน้ำคลองกะแดะผ่านอำเภอกาญจนดิษฐ์ ผ่านหลายหมู่บ้านในตำบลพลาญวาส และแต่ละหมู่บ้านได้ตั้งชื่อคลองและเรียกต่างกันไป ได้แก่ คลองนาปรัง คลองมัน คลองราม และไหลออกสู่อ่าวไทย

๕.๒ แหล่งน้ำที่สร้างขึ้นที่สำคัญ ได้แก่

แหล่งน้ำเพื่อการเกษตรที่สำคัญของตำบลพลาญวาส ได้แก่ น้ำฝน น้ำจากลำคลองกะแดะ ซึ่งมีแหล่งต้นน้ำมาจากเทือกเขาหลวงในอำเภอลิขิต จังหวัดนครศรีธรรมราช ไหลผ่านเรื่อยมาเป็นลำน้ำคลองกะแดะผ่าน

อำเภอกาญจนดิษฐ์ ผ่านหลายหมู่บ้านในตำบลพลายวาส และแต่ละหมู่บ้านได้ตั้งชื่อคลองและเรียกต่างกันไป ได้แก่ คลองนาปรัง คลองมัน คลองราม และไหลออกสู่อ่าวไทย และนอกจากนี้ยังมีแหล่งน้ำใต้ดิน (บ่อบาดาล) ที่ขุดขึ้น กระจายอยู่ทั่วไปในพื้นที่ตำบล ประมาณ ๑๑ บ่อ นอกจากนั้นในบางหมู่บ้านที่ประสบปัญหาน้ำใต้ผิวดินเค็ม ขุด เจาะบาดาลไม่ได้ ต้องมีอ่างกักเก็บน้ำเพื่อการเกษตรจากงบดำเนินการขององค์การบริหารส่วนตำบล คืออ่างกักเก็บ น้ำขนาด ๒๐ ไร่ ลึก ๔ เมตร ในพื้นที่ หมู่ที่ ๓ ตำบลพลายวาส และ อ่างกักเก็บน้ำ ขนาด ๑๙ ไร่ ลึก ๔ เมตร ใน พื้นที่ หมู่ที่ ๒ ตำบลพลายวาส เพื่อรองรับน้ำที่ไหลบ่าในช่วงฤดูฝน เก็บไว้ใช้ในฤดูแล้งต่อไป

๑) โครงการชลประทานขนาดใหญ่ และขนาดกลาง

ตารางที่ ๖ แสดงข้อมูลโครงการชลประทานขนาดใหญ่ และขนาดกลาง

ที่	ชื่ออ่าง/ประตูระบาย น้ำ	ตำบล	ความจุที่ระดับน้ำ สูงสุด (ล้าน ลบ.ม.)	ความจุที่ระดับน้ำ เก็บกัก (ล้าน ลบ. ม.)	พื้นที่ ชลประทาน (ไร่)
	-	-	-	-	-

ที่มา : กรมชลประทาน, พ.ศ. ๒๕๖๙

๒) โครงการชลประทานขนาดเล็ก

ตารางที่ ๗ แสดงข้อมูลโครงการชลประทานขนาดเล็ก

ที่	ตำบล	โครงการ						รวมปริมาณ น้ำ (ล้าน ลบ. ม.)	รวมพื้นที่ได้รับ ประโยชน์ (ไร่)
		อ่าง เก็บ น้ำ	ท่อ ระบาย น้ำ	ฝาย	ระบบ ส่งน้ำ	สถานี สูบน้ำ	รวม		
	-	-	-	-	-	-	-	-	-

ที่มา : ที่มา : กรมชลประทาน, พ.ศ. ๒๕๖๙ ๓) แหล่งน้ำอื่น ๆ

(๑) สระเก็บน้ำในไร่นานอกเขตชลประทาน (บ่อจิว ขนาด ๑,๒๖๐ ลูกบาศก์เมตร)

ตารางที่ ๘ แสดงข้อมูลสระเก็บน้ำในไร่นานอกเขตชลประทาน

ที่	ตำบล	ปี ๒๕๔๘ - ๒๕๖๖		ปี ๒๕๖๘		รวม	
		ราย	บ่อ	ราย	บ่อ	ราย	บ่อ
	พลายวาส	๔๒	๔๒	-	-	๔๒	๔๒

ที่มา : https://www.ldd.go.th/web_water, พ.ศ. ๒๕๖๙

(๒) บ่อบาดาล

ตารางที่ ๙ แสดงข้อมูลบ่อบาดาล

ที่	หมู่ที่	ด้านการเกษตร (บ่อ)	ด้านอุปโภค - บริโภค (บ่อ)	รวม (บ่อ)
	๑	-	๒	๒
	๒	-	-	-
	๓	๑	๑	๒
	๔	-	๑	๑
	๕	-	-	-
	๖	-	-	-
	๗	-	๒	๒
	๘	-	๑	๑
	๙	-	๓	๓

ที่มา : กรมทรัพยากรน้ำบาดาล, พ.ศ. ๒๕๖๙

๖. การใช้ประโยชน์ที่ดิน

ตารางที่ ๑๐ แสดงข้อมูลการใช้ประโยชน์ที่ดิน

ประเภท	เนื้อที่ (ไร่)	ร้อยละ
ไม้ยืนต้น	๒๖,๓๔๖.๗๐	๕๖.๔๖
สถานที่เพาะเลี้ยงสัตว์น้ำ	๙,๒๗๓.๓๖	๑๙.๘๗
พื้นที่เบ็ดเตล็ด	๓,๖๗๗.๖๒	๗.๘๘
พื้นที่ชุมชนและสิ่งปลูกสร้าง	๒,๖๓๑.๓๐	๕.๖๔
พื้นที่ป่า	๑,๖๑๕.๘๕	๓.๔๖
พื้นที่น้ำ	๑,๒๑๖.๗๕	๒.๖๑
ไม้ผล	๖๙๓.๗๖	๑.๔๙
ทุ่งหญ้าและโรงเรือนเลี้ยงสัตว์	๕๙๖.๐๖	๑.๒๘
พื้นที่ลุ่ม	๒๖๘.๕๘	๐.๕๘
พืชสวน	๒๕๐.๔๖	๐.๕๔
พื้นที่นา	๗๙.๑๖	๐.๑๗
พืชไร่	๑๕.๓๕	๐.๐๓

แผนที่แสดงการใช้ประโยชน์ที่ดิน

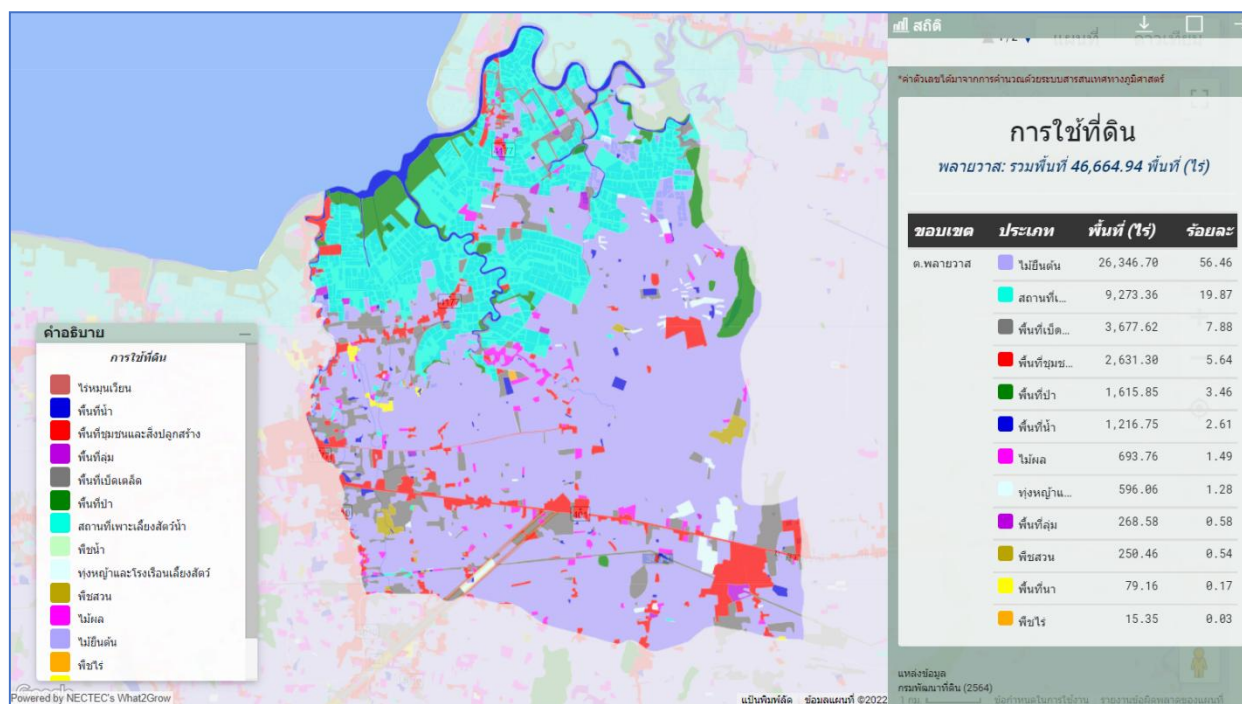

ภาพที่ ๕ แผนที่แสดงการใช้ประโยชน์ที่ดิน

(ที่มา : <http://agri-map-online.moac.go.th/>, พ.ศ.๒๕๖๙)

หมู่ที่	ข้อมูลพื้นฐานด้านการเกษตร (ไร่) ตำบลหลายวาส อำเภอกาญจนดิษฐ์											
	ข้าว	อ้อย โรงงาน	มัน สำปะ หลัง	ข้าวโพ ดเลี้ยง สัตว์	สับป ะรด	ผัก	หญ้า เลี้ยง สัตว์	ยางพารา	ปาล์มน้ำมัน	ไม้ผล	ไม้ ดอกไม้ ประดับ	รวมทั้งหมด
หมู่ที่ ๑	๐	๐	๐	๐	๐	๑๘.๔๘	๐	๑,๒๗๖.๗๙	๘๖๙.๘๒	๖.๐๔	๐	๒๑๗๑.๑๓
หมู่ที่ ๒	๐	๐	๐	๐	๐	๒๘.๖๔	๐	๓,๖๐๒.๓๑	๒,๒๘๑.๘๗	๓๔.๒๒	๐	๕๙๔๗.๐๔
หมู่ที่ ๓	๐	๐	๐	๐	๐	๖.๗๕	๐	๓,๒๖๖.๑๕	๓,๑๕๐.๗๘	๑๐.๘๘	๐	๖๔๓๔.๕๖
หมู่ที่ ๔	๐	๐	๐	๐	๐	๙.๓๑	๐	๒,๔๕๗.๘๐	๘๒๔.๘๑	๔๒.๗๓	๐	๓๓๓๔.๖๕
หมู่ที่ ๕	๐	๐	๐	๐	๐	๐.๕	๐	๗๒๗.๐๕	๖๒๕.๑๘	๑	๐	๑๓๕๓.๗๓
หมู่ที่ ๖	๐	๐	๐	๐	๐	๐	๐	๘.๕๒	๗	๓๗.๔๔	๐	๕๒.๙๖
หมู่ที่ ๗	๐	๐	๐	๐	๐	๑๑.๗๕	๐	๓,๘๕๖.๙๗	๒,๑๐๘.๐๒	๒	๐	๕๙๗๘.๗๔
หมู่ที่ ๘	๐	๐	๐	๐	๐	๐	๐	๔๔๐.๐๙	๔๐๒.๗๑	๑๓.๓๖	๐	๘๕๖.๑๖
หมู่ที่ ๙	๐	๐	๐	๐	๐	๒๔.๗๕	๐	๑,๒๒๘.๑๓	๔๖๕.๔๙	๖.๐๔	๐	๑๗๒๔.๔๑
รวม	๐	๐	๐	๐	๐	๑๐๐.๑๘	๐	๑๖๘๖๓.๘๑	๑๐๗๓๕.๖๘	๑๕๓.๗๑	๐	๒๗๘๕๓.๓๘

ข้อมูลด้านเศรษฐกิจ

๑. ข้อมูลสินค้าเกษตรที่สำคัญ

ตำบลพลายวาส มีเกษตรกรที่ประกอบอาชีพหลักส่วนใหญ่เป็นการประกอบอาชีพเกษตรกรรมเป็นหลัก จำนวน ๑,๓๔๖ ครัวเรือน คิดเป็นร้อยละ ๙๖.๙๗ และประกอบอาชีพเกษตรกรรมเป็นรอง จำนวน ๔๒ ครัวเรือน คิดเป็นร้อยละ ๓.๐๓

ตารางที่ ๑๑ แสดงข้อมูลด้านพืช

ตารางที่ ๑๑ แสดงข้อมูลด้านพืช

หมู่ที่	พื้นที่ทั้งหมด (ไร่)	พื้นที่ทางการเกษตร (ไร่)							
		ข้าวนาปี	อ้อยโรงงาน	มะพร้าว	ยางพารา	ไม้ผล	พืชผัก	ปาล์มน้ำมัน	รวม
๑	๒๑๗๑.๑๓	๐	๐	๐	๑,๒๗๖.๗๙	๖.๐๔	๑๘.๔๘	๘๖๙.๘๒	๒,๑๗๑.๑๓
๒	๕๙๔๗.๐๔	๐	๐	๐	๓,๖๐๒.๓๑	๓๔.๒๒	๒๘.๖๔	๒,๒๘๑.๘๗	๕,๙๔๗.๐๔
๓	๖๔๓๔.๕๖	๐	๐	๐	๓,๒๖๖.๑๕	๑๐.๘๘	๖.๗๕	๓,๑๕๐.๗๘	๖,๔๓๔.๕๖
๔	๓๓๓๔.๖๕	๐	๐	๐	๒,๔๕๗.๘๐	๔๒.๗๓	๙.๓๑	๘๒๔.๘๑	๓,๓๓๔.๖๕
๕	๑๓๕๓.๗๓	๐	๐	๐	๗๒๗.๐๕	๑	๐.๕	๖๒๕.๑๘	๑,๓๕๓.๗๓
๖	๕๒.๙๖	๐	๐	๐	๘.๕๒	๓๗.๔๔	๐	๗	๕๒.๙๖
๗	๕๙๗๘.๗๔	๐	๐	๐	๓,๘๕๖.๙๗	๒	๑๑.๗๕	๒,๑๐๘.๐๒	๕,๙๗๘.๗๔
๘	๘๕๖.๑๖	๐	๐	๐	๔๔๐.๐๙	๑๓.๓๖	๐	๔๐๒.๗๑	๘๕๖.๑๖
๙	๑๗๒๔.๔๑	๐	๐	๐	๑,๒๒๘.๑๓	๖.๐๔	๒๔.๗๕	๔๖๕.๕๙	๑,๗๒๔.๔๑
พื้นที่รวม	๒๗๘๕๓.๓๘	๐	๐	๐	๑๖,๘๖๓.๘๑	๑๔๗.๖๕	๑๐๐.๑๗	๑๐,๗๓๕.๖๖	๒๗,๘๕๓.๒๙

ที่มา : ข้อมูลทะเบียนเกษตรกร,พ.ศ.๒๕๖๙

ตารางที่ ๑๒ แสดงข้อมูลด้านปศุสัตว์

ตำบล	เกษตรกรผู้เลี้ยงสัตว์รวม (ราย)	โคเนื้อ (ตัว)	โคนม (ตัว)	กระบือ (ตัว)	สุกร (ตัว)	ไก่ (ตัว)	เป็ด (ตัว)	แพะ (ตัว)	แกะ (ตัว)
พลายวาส	๔๖๒	๗๐๐	-	-	๒๔,๖๔๖	๑๓๑,๔๘๓	๑,๘๕๕	๓๗๔	๑๕

ที่มา : สำนักงานปศุสัตว์อำเภอกาญจนดิษฐ์ ,พ.ศ. ๒๕๖๙

- โรงงานผลิตอาหารสัตว์แห่ง คือ
ชื่อโรงงาน..... ที่ตั้ง.....
- โรงงานฆ่าสัตว์ปีกมาตรฐานแห่ง คือ.....
ชื่อโรงงาน..... ที่ตั้ง.....
- ฟาร์มเลี้ยงสัตว์ขนาดใหญ่.....จำนวน คือ
ชื่อฟาร์ม.....ที่ตั้ง.....

ตารางที่ ๑๓ แสดงข้อมูลด้านประมง แสดงจำนวนผู้เพาะเลี้ยงสัตว์น้ำ

ตารางที่ ๖ ข้อมูลด้านประมง แสดงจำนวนผู้เพาะเลี้ยงสัตว์น้ำ ตำบลพลายวาส

หมู่ที่	เกษตรกรรวม (ราย)	กุ้งทะเล	กุ้งน้ำจืด	ปลาทะเล	ปลาน้ำจืด	สัตว์น้ำสวยงาม	สัตว์น้ำอื่นๆ	ปูทะเล	หอยทะเล
๑	๓๑	๕	-	๒	๑๓	-	-	๖	๕
๒	๗	๖	-	-	๑	-	-	-	-
๓	๙๐	๓๐	-	๗	๖	-	-	๑๑	๒๘
๔	๑๐	-	-	-	๗	-	๒	-	๑
๕	๙	๑	-	-	๗	-	-	๑	-
๖	๘๑	๑	-	-	๒	-	-	๓	๗๗
๗	๓	-	-	-	๐	-	-	-	๑
๘	๑๖	๑๓	-	-	๒	-	-	๑	-
๙	๔	-	-	-	๔	-	-	-	-
รวมทั้งหมด	๒๕๑	๕๖	-	๙	๔๒	-	๒	๒๒	๑๑๒

ที่มา : สำนักงานประมงอำเภอกาญจนดิษฐ์, พ.ศ. ๒๕๖๙

๒. สินค้าเอกลักษณ์ประจำถิ่น/สินค้า GI (ถ้าไม่มี ให้ใส่ว่า ไม่มี)

ไม่มี

ข้อมูลด้านสังคม

๑. ข้อมูลเกษตรกร/องค์กรเกษตรกร

๑.๑ เกษตรกร

๑) ครั้วเรือและประชากร

ตารางที่ ๑๔ แสดงจำนวนครั้วเรือ และประชากร

หมู่ที่	ครั้วเรือทั้งหมด	ครั้วเรือเกษตรกร	ประชากร		
			ชาย	หญิง	รวม
หมู่ที่ ๑	๒๔๖	๑๓๙	๒๗๕	๓๐๐	๕๗๕
หมู่ที่ ๒	๓๕๐	๒๓๖	๓๗๙	๓๖๔	๗๔๓
หมู่ที่ ๓	๕๘๐	๑๗๙	๔๙๐	๕๑๕	๑,๐๐๕
หมู่ที่ ๔	๔๑๓	๒๖๔	๔๘๑	๕๔๕	๑,๐๒๖
หมู่ที่ ๕	๑๕๒	๙๒	๑๕๗	๑๔๘	๓๐๕
หมู่ที่ ๖	๓๘๐	๒	๕๙๘	๕๖๔	๑,๑๖๒
หมู่ที่ ๗	๗๐๗	๒๘๘	๖๔๘	๖๕๔	๑,๓๐๒
หมู่ที่ ๘	๑๗๐	๕๕	๑๖๗	๑๕๗	๓๒๔
หมู่ที่ ๙	๕๐๑	๑๓๙	๔๕๐	๔๐๕	๘๕๕
รวม	๓,๔๙๙	๑,๒๖๔	๓,๖๔๕	๓,๖๕๒	๗,๒๙๗

ที่มา : สำนักทะเบียนอำเภอกาญจนดิษฐ์, พ.ศ. ๒๕๖๙

๒) หัวหน้าครัวเรือนเกษตรกรจำแนกตามอายุ

ตารางที่ ๑๕ แสดงจำนวนหัวหน้าครัวเรือนจำแนกตามอายุ

ช่วงอายุ (ปี)	ครัวเรือน	ร้อยละ
๖๕ ปีขึ้นไป	๒๓๐	๒๐.๖๕
๕๖ - ๖๕ ปี	๒๗๕	๒๔.๖๙
๔๖ - ๕๕ ปี	๓๗๓	๓๓.๔๘
๓๖ - ๔๕ ปี	๑๗๖	๑๕.๘
๒๖ - ๓๕ ปี	๕๕	๔.๙๔
๑๘ - ๒๕ ปี	๕	๐.๔๕
รวม	๑,๑๑๔	๑๐๐

ที่มา : สำนักงานเกษตรอำเภอกาญจนดิษฐ์, พ.ศ.๒๕๖๙

๓) ลักษณะการประกอบอาชีพ

ตารางที่ ๑๖ แสดงจำนวนลักษณะการประกอบอาชีพ

ลักษณะการประกอบอาชีพ	ครัวเรือน	ร้อยละ
ประกอบอาชีพเกษตรกรรมเป็นหลัก	๙๕๖	๘๕.๘๒
ประกอบอาชีพเกษตรกรรมเป็นรอง	๑๕๘	๑๔.๑๘

ที่มา : สำนักงานเกษตรอำเภอกาญจนดิษฐ์, พ.ศ.๒๕๖๙

๔) ลักษณะการถือครองที่ดิน

ตารางที่ ๑๗ แสดงจำนวนลักษณะการถือครองที่ดิน

ลักษณะการถือครอง	ครัวเรือน	ร้อยละ
เกษตรกรเป็นเจ้าของ	๑,๑๙๒	๙๓.๗๙
เช่า	๑	๐.๗๔
อื่น ๆ (ที่สาธารณะประโยชน์, ทำฟรี)	๗๘	๕.๔๗

ที่มา : สำนักงานเกษตรอำเภอกาญจนดิษฐ์, พ.ศ.๒๕๖๙

๕) ประเภทเอกสารสิทธิ์ (เฉพาะเกษตรกรเป็นเจ้าของ)

ตารางที่ ๑๘ แสดงจำนวนประเภทเอกสารสิทธิ์

ประเภทเอกสารสิทธิ์ (ครัวเรือน)				รวม
โฉนด/น.ส.ทุกประเภท	ส.ป.ก. ทุกประเภท	หนังสือรับรอง ของหน่วยงาน	ไม่มีเอกสารสิทธิ์	
๙๔๗	๓๑	๐	๓๒๑	๑,๑๙๒

ที่มา : สำนักงานเกษตรอำเภอกาญจนดิษฐ์, พ.ศ.๒๕๖๙

๖) รายได้ รายจ่ายของครัวเรือนเกษตรกร

- รายได้มาจากภาคเกษตรกรรม

๗) สินเชื่อและภาวะหนี้สินของเกษตรกร

- ส่วนใหญ่เป็นหนี้สถาบันการเงิน

๘) ประเพณีและวัฒนธรรม

(๑) การนับถือศาสนา

- ส่วนใหญ่นับถือศาสนาพุทธ

(๒) วัฒนธรรมท้องถิ่นที่สำคัญ

- ประเพณีงานชักพระ/ทอดผ้าป่า

๑.๒ องค์กรและสถาบันเกษตรกร

๑) กลุ่มเกษตรกร/สถาบัน

ตำบลพลายวาส อำเภอกาญจนดิษฐ์ มีกลุ่มส่งเสริมอาชีพ ๑ กลุ่ม มีสมาชิก ๒๕ ราย กลุ่มแม่บ้านเกษตรกร ๑ กลุ่ม สมาชิก ๒๒ ราย กลุ่มยุวเกษตรกร ๒ กลุ่ม สมาชิก ๒๐ ราย วิสาหกิจชุมชน ๓ แห่ง สมาชิก ๔๒ ราย

ตารางที่ ๑๙ แสดงจำนวนและสมาชิกสถาบันเกษตรกร ตำบลพลายวาส อำเภอกาญจนดิษฐ์ จังหวัดสุราษฎร์ธานี

ตำบล	กลุ่มส่งเสริมอาชีพ		กลุ่มแม่บ้าน		กลุ่มยุวเกษตรกร		วิสาหกิจชุมชน		สหกรณ์		กลุ่มเกษตรกร	
	กลุ่ม	สมาชิก (ราย)	กลุ่ม	สมาชิก (ราย)	กลุ่ม	สมาชิก (ราย)	แห่ง	สมาชิก (ราย)	แห่ง	สมาชิก (ราย)	กลุ่ม	สมาชิก (ราย)
พลายวาส	๑	๒	๓๕	๐	๐	๐	๐	๓	๔๒	๐	๐	๐
รวม	๑	๒	๓๕	๐	๐	๐	๐	๓	๔๒	๐	๐	๐

ที่มา : สำนักงานเกษตรอำเภอกาญจนดิษฐ์, พ.ศ. ๒๕๖๙

ตารางที่ ๒๐ แสดงจำนวนผลิตภัณฑ์ที่ลงทะเบียน OTOP จำแนกตามผลิตภัณฑ์

ประเภทผลิตภัณฑ์	จำนวน
อาหาร	๒
เครื่องดื่ม	๐
ผ้า เครื่องแต่งกาย	๐
ของใช้/ของตกแต่ง/ของที่ระลึก	๐
สมุนไพรที่ไม่ใช่อาหาร	๐
รวม	๒

ที่มา : สำนักงานพัฒนาชุมชนอำเภอกาญจนดิษฐ์, พ.ศ. ๒๕๖๙

ตารางที่ ๒๑ แสดงข้อมูลกลุ่มวิสาหกิจชุมชน

ชื่อกลุ่ม	ที่อยู่		จำนวนสมาชิก
	หมู่ที่	ตำบล	
วิสาหกิจชุมชนกลุ่มปุ๋ยหมักชีวภาพพลาวยวาส	๒	พลาวยวาส	๗
วิสาหกิจชุมชนกลุ่มเกษตรกรเลี้ยงปลาน้ำจืดตำบลพลาวยวาส	๑	พลาวยวาส	๗
วิสาหกิจชุมชนฟาร์มพันล้าน	๗	พลาวยวาส	๗
วิสาหกิจชุมชนเลี้ยงแพะตำบลพลาวยวาส	๓	พลาวยวาส	๗
วิสาหกิจชุมชนผลิตลูกประคบจากสมุนไพรตำบลพลาวยวาส	๑	พลาวยวาส	๗
วิสาหกิจชุมชนเกษตรกรอินทรีย์บ้านนาเหนือ	๔	พลาวยวาส	๗
วิสาหกิจชุมชนเกษตรกรอินทรีย์PGSพลาวยวาส	๒	พลาวยวาส	๗

ที่มา : สำนักงานเกษตรอำเภอกาญจนดิษฐ์, พ.ศ.๒๕๖๘

ตารางที่ ๒๒ แสดงข้อมูลกลุ่มแม่บ้านเกษตรกร กลุ่มยุวเกษตรกร และกลุ่มส่งเสริมอาชีพ

ชื่อกลุ่ม	ที่อยู่		จำนวนสมาชิก
	หมู่ที่	ตำบล	

ที่มา : สำนักงานเกษตรอำเภอกาญจนดิษฐ์, พ.ศ.๒๕๖๘

ตารางที่ ๒๓ แสดงข้อมูลกลุ่มเกษตรกร และสหกรณ์

ชื่อ	ที่อยู่			จำนวนสมาชิก	ประธาน
	เลขที่	หมู่ที่	ตำบล		
สหกรณ์การเกษตรศุภนิมิตกาญจนดิษฐ์	๑๐๐/๑	๔	พลาวยวาส	๔๔๗	นายรุ่งเจริญ วิชัยดิษฐ์

ที่มา : สำนักงานสหกรณ์จังหวัดสุราษฎร์ธานี, พ.ศ.๒๕๖๘

๒) ศูนย์เรียนรู้และเครือข่าย

ตารางที่ ๒๔ แสดงจำนวนแหล่ง/ศูนย์เรียนรู้และบริการด้านการเกษตร

ตำบล	ศพก.	ศพก. เครือข่าย	ศจช.	ศคปช.	ศบกต.	ศูนย์เรียนรู้เศรษฐกิจ พอเพียง			ศูนย์ถ่ายทอดเทคโนโลยี ด้านการพัฒนาที่ดิน
						กษ.	ปศุสัตว์	ปฏิรูป	
พลายวาส	-	๒	๑	๑	๑		-	-	
รวม	๐	๒	๑	๐	๑	๒	๐	๐	๒

ที่มา : สำนักงานเกษตรอำเภอกาญจนดิษฐ์, พ.ศ.๒๕๖๙

(๑) อาสาสมัครเกษตร

ตารางที่ ๒๕ แสดงจำนวนอาสาสมัครเกษตร

ตำบล	หน่วยงาน /อาสาสมัครเกษตร (ราย)								
	อาสาสมัคร ฝนหลวง	ครูบัญชี อาสา	ประมง อาสา	อาสา ปศุสัตว์	หมอดิน อาสา	เกษตร หมู่บ้าน	สหกรณ์	เศรษฐกิจ การเกษตร	อาสาสมัคร ปฏิรูปที่ดิน
พลายวาส	๐	๒	๐	๑	๖	๑๐	๐	๐	๓
รวม	๐	๒	๐	๑	๖	๑๐	๐	๐	๓

หมายเหตุ : อาสาสมัครบางรายทำหน้าที่อาสามากกว่า ๑ หน้าที่

ที่มา : สำนักงานเกษตรอำเภอกาญจนดิษฐ์, พ.ศ.๒๕๖๙

(๒) ประชาชนชาวบ้าน

ตำบลพลายวาส อำเภอกาญจนดิษฐ์ มีประชาชนชาวบ้านภายใต้โครงการเกษตรตามแนวทฤษฎีใหม่ โดยยึดปรัชญาเศรษฐกิจพอเพียง ซึ่งการดำเนินการโครงการได้คัดเลือกประชาชนชาวบ้านเป็นผู้ดำเนินการถ่ายทอดองค์ความรู้ตามวิถีของประชาชนแต่ละคน ซึ่งในตำบลพลายวาส อำเภอกาญจนดิษฐ์ มีประชาชนชาวบ้านจำนวน ๑ คน คือ

ตารางที่ ๒๖ แสดงข้อมูลประชาชนชาวบ้าน

ตำบล	จำนวน (ราย)	ชื่อ - สกุล	ที่อยู่
พลายวาส	๑	นายเสนีย์ ศรีประชัญญ์	๑๔ หมู่ ๔ ตำบลพลายวาส อำเภอกาญจนดิษฐ์

ที่มา : สำนักงานเกษตรอำเภอกาญจนดิษฐ์, พ.ศ.๒๕๖๙

(๓) ศูนย์เรียนรู้การเพิ่มประสิทธิภาพการผลิตสินค้าเกษตร

ตารางที่ ๒๗ แสดงข้อมูลศูนย์หลักและศูนย์เครือข่ายของศูนย์เรียนรู้การเพิ่มประสิทธิภาพการผลิตสินค้าเกษตร

ที่	ชื่อศูนย์ (ลำดับที่ ๑ ศูนย์หลัก ลำดับถัดไป ศูนย์เครือข่าย)	ประเภท/กิจกรรมหลัก	ที่ตั้งศูนย์	
			หมู่	ตำบล
๑	ศูนย์จัดการศัตรูพืชชุมชน (ศูนย์หลัก)	ส่งเสริมองค์ความรู้การ จัดการศัตรูพืชชุมชน แก่ เกษตรกรในพื้นที่	๒	พลาวยวาส
๒	ศูนย์จัดการดินปุ๋ยชุมชน (ศูนย์เครือข่าย)	ส่งเสริมองค์ความรู้การ จัดการศัตรูพืชชุมชน แก่ เกษตรกรในพื้นที่	๒	พลาวยวาส

ที่มา : สำนักงานเกษตรอำเภอกาญจนดิษฐ์, พ.ศ.๒๕๖๙

(๔) กลุ่มเกษตรกรแปลงใหญ่

มีกลุ่มเกษตรกรแปลงใหญ่ จำนวน ๑ กลุ่ม ดังตารางต่อไปนี้

ตารางที่ ๒๘ แสดงข้อมูลกลุ่มแปลงใหญ่

ที่	ตำบล	ชื่อกกลุ่มแปลงใหญ่	ชนิดพืช	จำนวนสมาชิก (คน)	จำนวน พื้นที่ (ไร่)
	-				

สำนักงานเกษตรอำเภอกาญจนดิษฐ์, พ.ศ.๒๕๖๙

บทที่ ๒

การวิเคราะห์สถานการณ์การเกษตรของตำบล

๑. ข้อมูลประกอบการวิเคราะห์พื้นที่ของตำบล สินค้าเกษตรที่สำคัญ ชนิดสินค้า ปาล์มน้ำมัน

๑.๑ แหล่งน้ำหลัก

[✓] น้ำฝน []ชลประทาน [] บ่อน้ำบาดาล [] แหล่งน้ำธรรมชาติอื่น ๆ

๑.๒ พื้นที่เหมาะสม/ไม่เหมาะสม

๑) เขตความเหมาะสม

ตำบล	พื้นที่ระดับความเหมาะสมสำหรับการปลูกปาล์มน้ำมัน (ไร่)				
	เหมาะสมมาก (S๑)	เหมาะสมปานกลาง (S๒)	เหมาะสมน้อย (S๓)	ไม่เหมาะสม (N)	รวมพื้นที่ทั้งหมด
พลาญวาส	๐	๒๗.๒๒	๑๒,๘๒๖.๒๐	๗๖.๓๘	๑๒,๙๒๙.๘๐

ที่มา: <http://agri-map-online.moac.go.th/>, พ.ศ. ๒๕๖๙

แผนที่แสดงความเหมาะสมสำหรับการปลูกปาล์มน้ำมัน

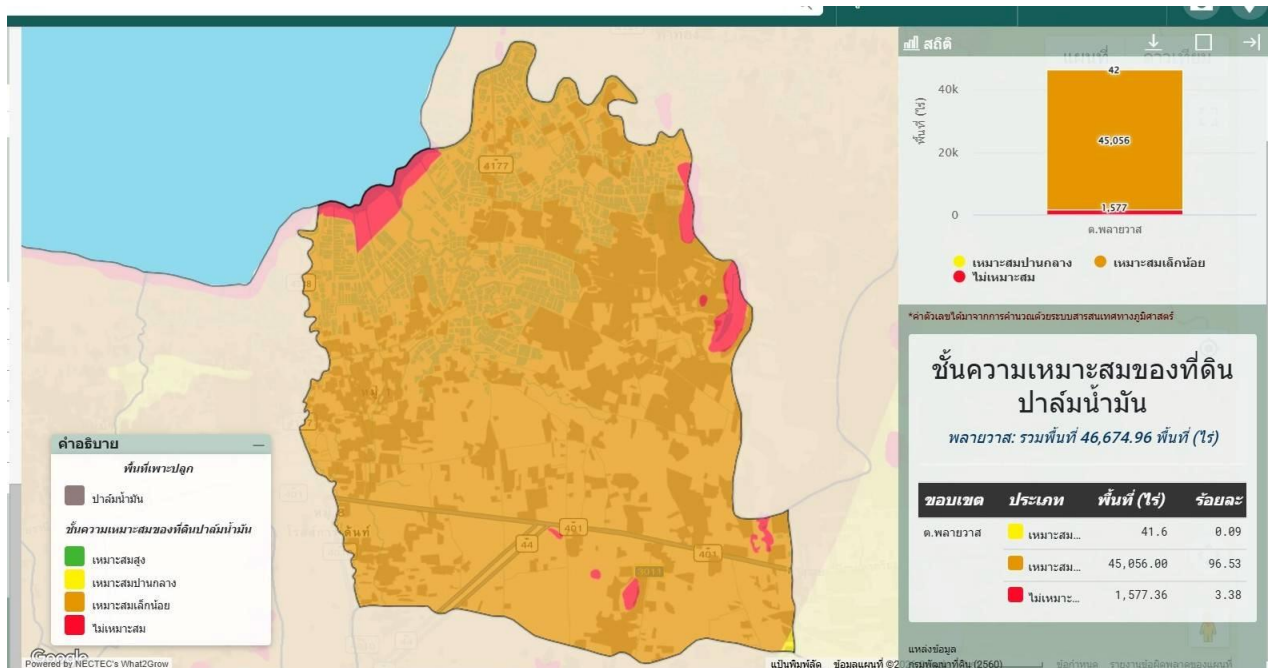

ภาพที่ ๖ แผนที่แสดงเขตความเหมาะสม (พื้นที่ศักยภาพ) สำหรับปลูกปาล์มน้ำมัน

(ที่มา: <http://agri-map-online.moac.go.th/>, พ.ศ. ๒๕๖๙

๒) พื้นที่ปลูกปาล์มน้ำมัน

ตำบลพลาญวาส อำเภอกาญจนดิษฐ์ จังหวัดสุราษฎร์ธานี มีพื้นที่ปลูกปาล์มน้ำมัน จำนวน ๑๐,๗๓๕.๖๖ ไร่ โดยปลูกมากที่สุดคือ หมู่ที่ ๓ จำนวน ๓,๑๕๐.๗๘ ไร่ รองลงมาคือหมู่ที่ ๒ จำนวน ๒,๒๘๑.๘๗ ไร่ และหมู่ที่ ๗ จำนวน ๒,๑๐๘.๐๒ ไร่ ตามลำดับ

ตารางที่ ๓๐ แสดงครัวเรือนเกษตรกร พื้นที่ปลูก และผลผลิตปาล์มน้ำมัน

หมู่บ้าน	ครัวเรือนเกษตรกร	พื้นที่ปลูก (ไร่)	พื้นที่เก็บเกี่ยว (ไร่)	ผลผลิต (ตัน)	ผลผลิตต่อไร่ (ตัน)
หมู่ที่ ๑ บ้านดอนกาย	๙๙	๘๖๙.๘๒	๘๘๔	๒,๔๗๕.๒๐	๒.๘
หมู่ที่ ๒ บ้านท่าเสาเถา	๑๔๓	๒,๒๘๑.๘๗	๑,๘๖๖	๕,๔๑๑.๔๐	๒.๙
หมู่ที่ ๓ บ้านในราม	๑๖๘	๓,๑๕๐.๗๘	๒,๗๘๗	๖,๙๖๗.๕๐	๒.๕
หมู่ที่ ๔ บ้านนาเหนือ	๘๕	๘๒๔.๘๑	๘๘๗	๒,๒๑๗.๕๐	๒.๕
หมู่ที่ ๕ บ้านพ่วง	๘๐	๖๒๕.๑๘	๖๓๙	๑,๘๕๓.๑๐	๒.๙
หมู่ที่ ๖ บ้านปากน้ำกะแตะ	๑	๗	๗	๑๘.๙๐	๒.๗
หมู่ที่ ๗ บ้านเขาไม้แดง	๑๓๙	๒,๑๐๘.๐๒	๑,๘๓๓	๕,๓๑๕.๗๐	๒.๙
หมู่ที่ ๘ บ้านกลางนา	๕๑	๔๐๒.๗๑	๔๔๐	๑,๑๔๔.๐๐	๒.๖
หมู่ที่ ๙ บ้านหนองเปล	๔๘	๔๖๕.๔๙	๕๙๔	๑,๕๔๔.๔๐	๒.๖
รวม	๘๑๔	๑๐,๗๓๕.๖๘	๙,๙๓๗	๒๖,๙๔๗.๗	๒.๔

ที่มา : สำนักงานเกษตรอำเภอกาญจนดิษฐ์ จังหวัดสุราษฎร์ธานี พ.ศ. ๒๕๖๙

แผนที่แสดงพื้นที่ปลูกปาล์มน้ำมัน

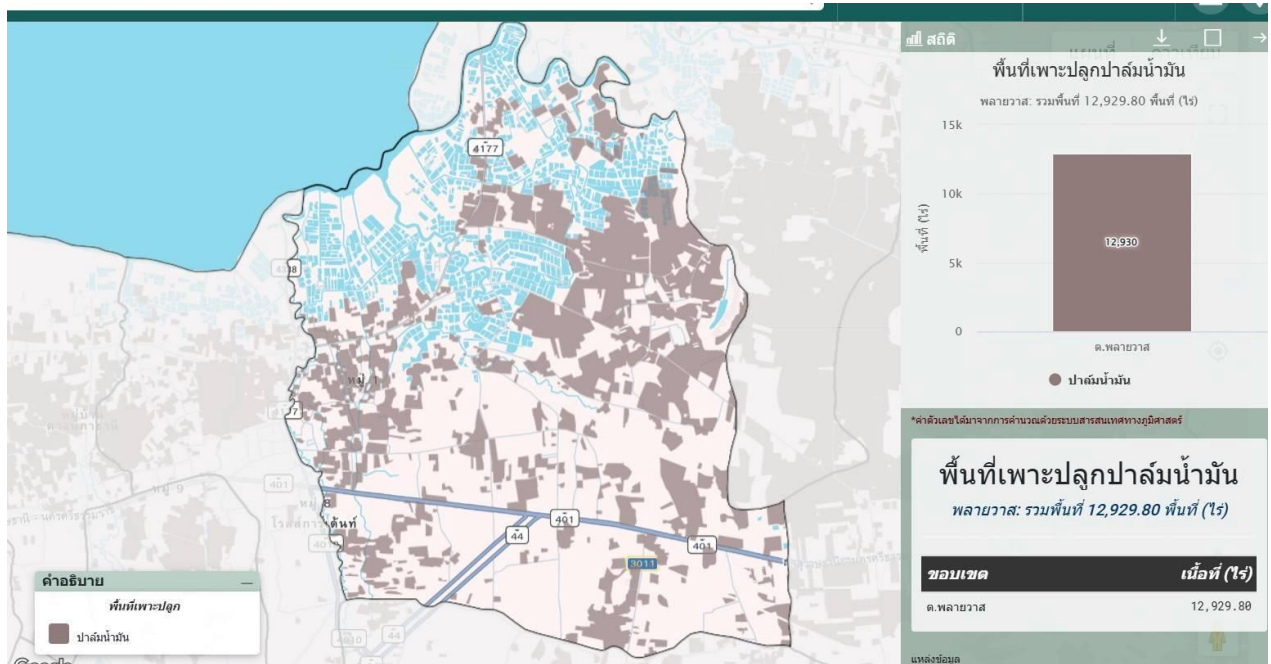

ภาพที่ ๗ แผนที่แสดงพื้นที่ปลูกปาล์มน้ำมัน (พื้นที่ปลูกจริง)
 (ที่มา : <http://agri-map-online.moac.go.th/>, พ.ศ. ๒๕๖๙)

(๓) พื้นที่ปลูก ปาล์มน้ำมัน ตามระดับชั้นความเหมาะสม

ตารางที่ ๓๑ แสดงพื้นที่ปลูกปาล์มน้ำมัน ตามระดับชั้นความเหมาะสม

ตำบล	พื้นที่ปลูกตามระดับความเหมาะสมสำหรับการปลูกปาล์มน้ำมัน (ไร่)				
	เหมาะสมมาก (S๑)	เหมาะสมปานกลาง (S๒)	เหมาะสมน้อย (S๓)	ไม่เหมาะสม (N)	รวมพื้นที่ทั้งหมด
พลาญวาสี	๓,๓๐๗.๓๙	๕,๔๑๙.๙๒	๐.๐๐	๘๒๔.๔๖	๙,๕๕๑.๗๗

ที่มา : <http://agri-map-online.moac.go.th/>, พ.ศ. ๒๕๖๙

แผนที่แสดงพื้นที่ปลูกปาล์มน้ำมัน ตามระดับชั้นความเหมาะสม

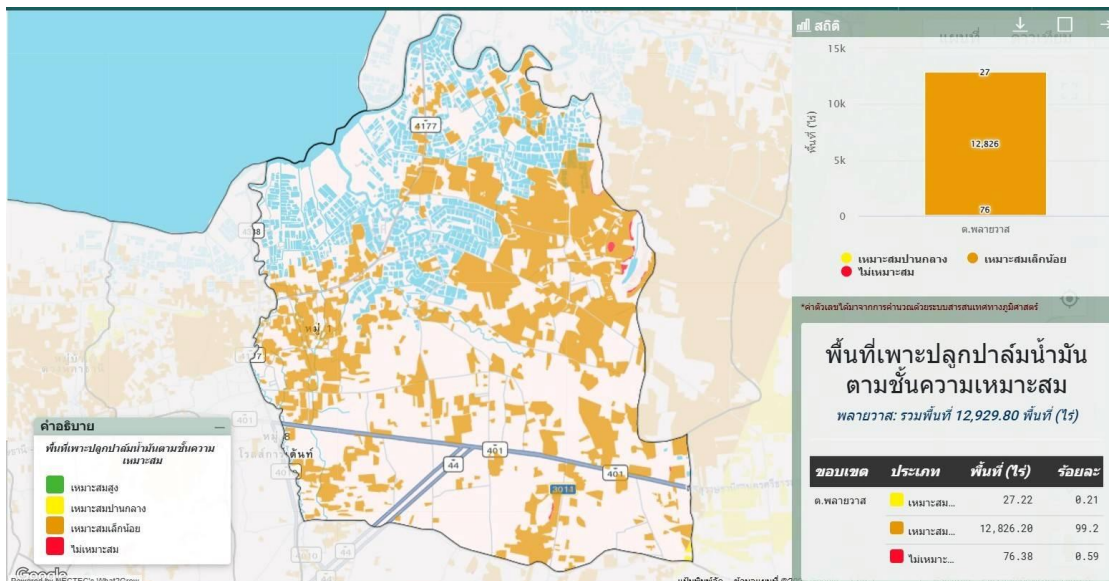

ภาพที่ ๘ แผนที่แสดงพื้นที่ปลูกปาล์มน้ำมัน ตามระดับชั้นความเหมาะสม

(ที่มา : <http://agri-map-online.moac.go.th/>, พ.ศ. ๒๕๖๙)

๑.๓ สถานการณ์ใช้เทคโนโลยีการผลิต

- ๑) การใช้พันธุ์ดี : เกษตรกรใช้พันธุ์ปาล์มน้ำมันที่ได้รับการส่งเสริมและปรับปรุงพันธุ์โดยกรมวิชาการเกษตร เช่น พันธุ์สุราษฎร์ ๑ - ๘ และพันธุ์ปาล์มน้ำมันจากบริษัทผู้ผลิตและปรับปรุงพันธุ์เอกชน
- ๒) การเตรียมดิน : มีการไถ และปรับปรุงดินก่อนปลูก
- ๓) การปลูก : ใช้ระยะปลูก ๘ x ๘ เมตร และ ระยะ ๙ x ๙ เมตร ขึ้นอยู่กับพันธุ์ที่ใช้ปลูก
- ๔) ระบบการให้น้ำ : มีการให้น้ำระบบน้ำหยด และระบบสปริงเกอร์ โดยการสูบน้ำมาพักไว้ในบ่อหรือถังพักน้ำก่อนที่จะส่งเข้าไปในระบบท่อของแปลงปลูก
- ๕) การดูแลรักษา : มีการดูแลป้องกันกำจัดโรคพืช ศัตรูพืช การส่งตัวอย่างดินเพื่อตรวจวิเคราะห์ธาตุอาหารพืชก่อนใส่ปุ๋ย และใส่ปุ๋ยตามค่าวิเคราะห์ดิน
- ๖) การใส่ปุ๋ย : ใส่ปุ๋ยตามค่าวิเคราะห์ดิน และตามระยะอายุของปาล์มน้ำมัน ทุก ๓ - ๔ เดือน
- ๗) การเก็บเกี่ยว : เก็บเกี่ยวผลผลิตผลสุกทุก ๑๕ - ๒๐ วัน

๘) การปฏิบัติหลังการเก็บเกี่ยว : หลังตัดปาล์มน้ำมันเสร็จเกษตรกรจะนำส่งขายที่ลานเทปาล์มน้ำมันโดยเร็ว

๙) การป้องกันกำจัดโรคและแมลงศัตรู : มีการใช้เชื้อราเมตาไรเซียมในการป้องกันกำจัดด้วง และแมลง ในการปลูกครั้งแรกใช้ตาข่ายคลุมต้นเพื่อป้องกันหนู

๑.๔ ปฏิทินการเพาะปลูก

เกษตรกรในตำบล มีการปลูกปาล์มน้ำมัน ดังนี้

ชื่อสินค้า	ม.ค.	ก.พ.	มี.ค.	เม.ย.	พ.ค.	มิ.ย.	ก.ค.	ส.ค.	ก.ย.	ต.ค.	พ.ย.	ธ.ค.
ปาล์มน้ำมัน	▽				△	△			△	△	△	▽

สัญลักษณ์

↔ ช่วงฤดูปลูก

△ ปลูกสูงสุด

⋯↔ ช่วงฤดูเก็บเกี่ยว

▽ เก็บเกี่ยวสูงสุด

ภาพที่ ๙ แสดงปฏิทินการเพาะปลูก

๑.๕ ต้นทุนการผลิต

ตารางที่ ๓๒ แสดงต้นทุนการผลิตปาล์มน้ำมัน ปี ๒๕๖๙

รายการ (ตัวอย่าง)	ในเขตชลประทาน		นอกเขตชลประทาน		หมายเหตุ	
ไถเตรียมดิน/พรวน			๑,๕๐๐			
ค่าพันธุ์ปาล์มน้ำมัน			๔,๑๘๐			
ค่าจ้างปลูก			๑,๑๐๐			
ค่าจ้างกำจัดวัชพืช			๑,๕๐๐			
ค่าแรงใส่ปุ๋ย (๔ ครั้ง)			๑,๓๒๐			
ค่าปุ๋ย			๕,๒๐๐			
รวม			๑๔,๘๐๐			

(ที่มา : สำนักงานเกษตรอำเภอกาญจนดิษฐ์, พ.ศ. ๒๕๖๙)

๑.๖ สถานการณ์การตลาด/วิธีการตลาด

๑) วิธีการตลาด

Flow chart แสดงเส้นทางวิถีตลาดของอำเภอกาญจนดิษฐ์

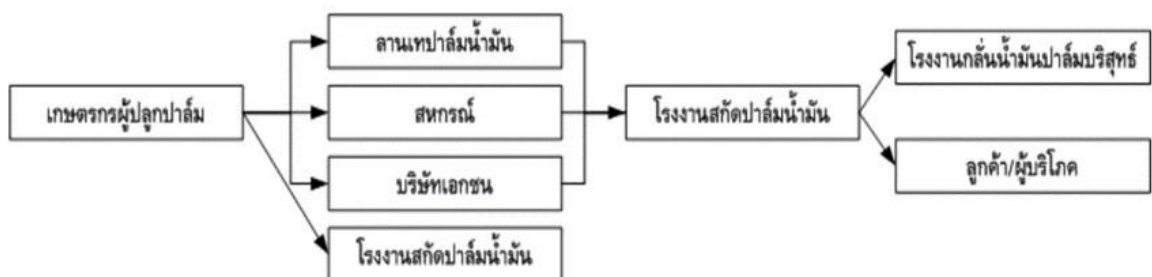

ภาพที่ ๑๐ แสดงวิธีการตลาดปาล์มน้ำมัน อำเภอกาญจนดิษฐ์

(ที่มา : สำนักงานเกษตรอำเภอกาญจนดิษฐ์, พ.ศ. ๒๕๖๙)

- ๒) แหล่งรับซื้อผลผลิต/ โรงงานแปรรูป
มีแหล่งรับซื้อผลผลิต/ โรงงานแปรรูป ทั้งหมด ๘ แห่ง ดังนี้
- | | | |
|---------------------------|---|------|
| ๑) สหกรณ์การเกษตร | ๒ | แห่ง |
| ๒) โรงงานแปรรูปไม้ยางพารา | - | แห่ง |
| ๓) สหกรณ์ประมง | ๑ | แห่ง |
| ๔) โรงงานน้ำมันปาล์ม | - | แห่ง |
| ๕) สหกรณ์นิคม | ๑ | แห่ง |

๑.๗ เกษตรกรและองค์กรเกษตรกรที่เกี่ยวข้องกับสินค้าในพื้นที่

๑) เกษตรกร

มีเกษตรกรผู้ปลูกในตำบลจำนวน ๓ ราย และมีเกษตรกรที่เป็นต้นแบบในพื้นที่ จำนวน ๓ ราย มีความรู้ ความชำนาญ องค์กรความรู้ในเทคโนโลยีการผลิต ที่มีความโดดเด่น ดังนี้

ตารางที่ ๓๓ แสดงเกษตรกรต้นแบบของสินค้าในพื้นที่

ที่	หมู่	ตำบล	ประเภท	องค์ความรู้โดดเด่น
๑	๙	พลายวาส	ปาล์มน้ำมัน	การลดต้นทุนปาล์มน้ำมัน

(ที่มา : สำนักงานเกษตรอำเภอกาญจนดิษฐ์, พ.ศ. ๒๕๖๙)

๒) องค์กรเกษตรกร ดังนี้

ตารางที่ ๓๔ แสดงองค์กรเกษตรกรที่เกี่ยวข้องกับสินค้าในพื้นที่

องค์กร เกษตรกร	จำนวน (แห่ง)	ชื่อกลุ่ม
ศพก.	๑	ศพก.ตำบลพลายวาส
แปลงใหญ่	-	-
วิสาหกิจชุมชน	๔	วสช.เกษตรอินทรีย์ PGS พลายวาส วสช.ผลิตภัณฑ์กาญจนดิษฐ์ วสช.สานสายใยใจไทยทุกภาค ต.พลายวาส วสช.สานสายใยใจไทยทุกภาคอำเภอกาญจนดิษฐ์ จังหวัดสุราษฎร์ธานี วสช.เกษตรอินทรีย์บ้านนาเหนือ วสช.เลี้ยงแพะตำบลพลายวาส วสช.กลุ่มเกษตรเลี้ยงปลาน้ำจืดตำบลพลายวาส
กลุ่มแม่บ้าน	-	-

๒. การวิเคราะห์ Supply chain

ตารางที่ ๓๕ แสดงการวิเคราะห์ Supply chain ของสินค้า ปาล์มน้ำมัน ตำบลพลายวาส

		ต้นทาง	กลางทาง	ปลายทาง
มิติพื้นที่	สถานการณ์ปัจจุบัน	-พื้นที่ปลูกอยู่ในพื้นที่ราบลุ่ม -ใกล้ทะเล -ความเสี่ยงน้ำท่วมต่ำ -อาศัยน้ำฝนเป็นหลัก	-มีจุดรับซื้อผลผลิตอยู่ในพื้นที่เพียงพอ -การคมนาคมขนส่งผลผลิตสะดวก -มีโรงงานแปรรูปในพื้นที่อำเภอ	-มีโรงงานรับซื้อสินค้าขนาดใหญ่ -การคมนาคมขนส่งผลผลิตสะดวก
	ปัญหา Pain point	-ปัญหาโรคคาโนเดอมา -หนอนหน้าแมลงระบาด -การขาดแคลนน้ำในฤดูแล้ง	-เกษตรกรไม่สามารถกำหนดราคาขายได้ -ราคาผลผลิตผันผวน	-โรงงานหยุดรับซื้อผลผลิตในช่วงที่ผลผลิตล้น
	แนวทาง/App tech. ที่จะใช้แก้ปัญหา	-ให้ความรู้แก่เกษตรกรในการป้องกันกำจัดโรค -สร้างแหล่งน้ำเพื่อกักเก็บน้ำ -ทำระบบน้ำในสวนปาล์มน้ำมัน	-มีหน่วยงานที่ดูแลเรื่องราคาสินค้าเกษตรกรควบคุมแหล่งรับซื้อผลผลิตในพื้นที่อย่างเคร่งครัด	-ใช้มาตรการควบคุมที่ออกคำสั่งจากผู้ว่าราชการจังหวัดอย่างเคร่งครัด
มิติคน	สถานการณ์ปัจจุบัน	-เกษตรกรเปลี่ยนมาปลูกปาล์มน้ำมันเพิ่มขึ้น -ส่วนใหญ่จะมีการจ้างแรงงาน	-มีลานเทในพื้นที่เพียงพอ	-มีโรงงานแปรรูปในอำเภอจำนวน ๒ แห่ง
	ปัญหา Pain point	-เกษตรกรยังขาดความรู้ในการเพาะปลูกที่ถูกต้อง -ขาดแคลนแรงงาน	-ปัญหาเกษตรกรตัดปาล์มอ่อนต้องถูกคัดออกจากโรงงานเมื่อนำไปจำหน่าย	-ความเสี่ยงในการลงทุนในโรงงานที่มีราคาสูง
	แนวทาง/App tech. ที่จะใช้แก้ปัญหา	-ส่งเสริมให้ความรู้เกี่ยวกับการเพาะปลูกที่ถูกต้อง เช่นการใส่ปุ๋ยตามค่าวิเคราะห์ดิน -จ้างแรงงานต่างด้าว	-ส่งเสริมให้ความรู้แก่เกษตรกรเรื่องการตัดปาล์มตามอายุการเก็บเกี่ยว	-มีแหล่งเงินทุน
มิติสินค้า	สถานการณ์ปัจจุบัน	-มีแหล่งจำหน่ายต้นพันธุ์ที่ถูกต้องตรงตามสายพันธุ์	-ลานเทมีแรงงานสำหรับคัดปาล์มน้ำมัน	-โรงงานมีแรงงานสำหรับคัดปาล์มน้ำมัน
	ปัญหา Pain point	-ต้นทุนการผลิตสูง -การตัดปาล์มดิบ ยังไม่ถึงอายุเก็บเกี่ยวทำให้ถูกคัดทิ้ง	-การตัดปาล์มดิบ ยังไม่ถึงอายุเก็บเกี่ยวทำให้ถูกคัดทิ้ง	-การตัดปาล์มดิบ ยังไม่ถึงอายุเก็บเกี่ยวทำให้ถูกคัดทิ้ง
	แนวทาง/App tech. ที่จะใช้แก้ปัญหา	-จัดหาแหล่งเงินทุนให้เกษตรกรเข้าถึงได้ -ส่งเสริมให้ความรู้แก่เกษตรกรเรื่องการตัดปาล์มตามอายุการเก็บเกี่ยว	-ส่งเสริมให้ความรู้แก่เกษตรกรเรื่องการตัดปาล์มตามอายุการเก็บเกี่ยว	-ส่งเสริมให้ความรู้แก่เกษตรกรเรื่องการตัดปาล์มตามอายุการเก็บเกี่ยว

บทที่ ๓

บทสรุปโครงการ/กิจกรรมตามกรอบการพัฒนาการเกษตรเชิงพื้นที่

๑. แบบสรุปโครงการแบบย่อ (Project Brief) ของทุกโครงการ

ตารางที่ ๓๖ แสดงแบบสรุปโครงการแบบย่อ (Project Brief)

หัวข้อ	รายละเอียด
๑. ชื่อโครงการสำคัญ	โครงการพัฒนาและเพิ่มประสิทธิภาพการผลิตปาล์มน้ำมันอย่างยั่งยืน
๒. ชื่อแผนงาน	แผนงานพัฒนาเกษตรกรรมและเพิ่มรายได้เกษตรกรผู้ปลูกปาล์มน้ำมัน
๓. แนวทางการพัฒนา	พัฒนาการผลิตปาล์มน้ำมันโดยใช้เทคโนโลยีและองค์ความรู้ที่เหมาะสม ลดต้นทุน เพิ่มผลผลิตต่อไร่ และส่งเสริมการทำเกษตรที่เป็นมิตรต่อสิ่งแวดล้อม
๔. หลักการและเหตุผล	ปาล์มน้ำมันเป็นพืชเศรษฐกิจสำคัญ แต่เกษตรกรยังประสบปัญหาผลผลิตต่ำ ต้นทุนสูง และขาดความรู้ด้านการจัดการสวนอย่างถูกต้อง จึงจำเป็นต้องส่งเสริมองค์ความรู้และแนวทางการผลิตที่มีประสิทธิภาพเพื่อเพิ่มรายได้และความมั่นคงให้เกษตรกร
๕. วัตถุประสงค์ของโครงการ	๑. เพื่อเพิ่มผลผลิตปาล์มน้ำมันต่อไร่ ๒. เพื่อพัฒนาความรู้และทักษะการจัดการสวนปาล์มน้ำมันของเกษตรกร ๓. เพื่อเพิ่มรายได้และคุณภาพชีวิตของเกษตรกรผู้ปลูกปาล์มน้ำมัน
๖. ตัวชี้วัดและค่าเป้าหมาย	๑. เกษตรกรเข้าร่วมโครงการไม่น้อยกว่า ๘๐% ของเป้าหมาย ๒. ผลผลิตปาล์มน้ำมันเพิ่มขึ้นไม่น้อยกว่าร้อยละ ๑๐ ๓. เกษตรกรมีความรู้และนำไปปรับใช้จริงไม่น้อยกว่าร้อยละ ๗๐
๗. พื้นที่เป้าหมาย	พื้นที่ปลูกปาล์มน้ำมันในตำบลพลายวาส
๘. กิจกรรมหลัก	๑. ถ่ายทอดความรู้ด้านการจัดการสวนปาล์มน้ำมัน ๒. ส่งเสริมการใช้ปุ๋ยและการดูแลรักษาที่เหมาะสม ๓. ติดตามและประเมินผลการดำเนินงานในแปลงเกษตรกร
๙. หน่วยงานดำเนินการ	สำนักงานเกษตรอำเภอกาญจนดิษฐ์
๑๐. ระยะเวลาในการดำเนินโครงการ	๑ ตุลาคม ๒๕๖๘ – ๓๐ กันยายน ๒๕๖๙
๑๑. งบประมาณ	๕๐,๐๐๐ บาท
๑๒. ผลผลิต (Output)	๑. เกษตรกรได้รับการอบรมและถ่ายทอดความรู้

	๒. มีแปลงปาล์มน้ำมันต้นแบบที่ได้รับการพัฒนา
๑๓. ผลลัพธ์จากการดำเนินโครงการ (Outcome)	๑. เกษตรกรมีความรู้และสามารถจัดการสวนปาล์มน้ำมันได้อย่างมีประสิทธิภาพ ๒. ผลผลิตและรายได้ของเกษตรกรเพิ่มขึ้นอย่างยั่งยืน

หมายเหตุ : ถ้ามีมากกว่า ๑ โครงการ สามารถเพิ่มตารางได้

บรรณานุกรม

กระทรวงเกษตรและสหกรณ์. ๒๕๖๘. ระบบแผนที่เกษตรเพื่อการบริหารจัดการเชิงรุกออนไลน์.

<https://agri-map-online.moac.go.th>. (สืบค้นเมื่อ ๑๑ กุมภาพันธ์ ๒๕๖๙).

กรมการปกครอง. ๒๕๖๘. ข้อมูลประชากร งานทะเบียนที่ว่าการอำเภอกาญจนดิษฐ์.

กรมส่งเสริมการเกษตร. ๒๕๖๘. ระบบทะเบียนเกษตรกรและข้อมูลสารสนเทศด้านพืชของเกษตรกร.

<http://farmer.doae.go.th>. (สืบค้นเมื่อ ๑๐ กุมภาพันธ์ ๒๕๖๙).

สถานีอุตุนิยมวิทยาสุราษฎร์ธานี กลุ่มงานอากาศเกษตรกาญจนดิษฐ์. ๒๕๖๘. สภาพภูมิอากาศของตำบลพลาวยาส อำเภอกาญจนดิษฐ์. กลุ่มงานสารสนเทศอากาศเกษตรกาญจนดิษฐ์.

สำนักงานเกษตรอำเภอกาญจนดิษฐ์. ๒๕๖๙ ข้อมูลกลุ่มแม่บ้านเกษตรกร กลุ่มยุวเกษตรกร และกลุ่มส่งเสริมอาชีพ. <https://smce.doae.go.th>. (สืบค้นเมื่อ ๘ กุมภาพันธ์ ๒๕๖๙)

สำนักงานประมงอำเภอกาญจนดิษฐ์. ๒๕๖๙ ข้อมูลด้านประมง. งานทะเบียนสำนักงานประมงอำเภอกาญจนดิษฐ์ จังหวัดสุราษฎร์ธานี.

สำนักงานปศุสัตว์อำเภอกาญจนดิษฐ์. ๒๕๖๙ ข้อมูลด้านปศุสัตว์. งานทะเบียนสำนักงานปศุสัตว์อำเภอกาญจนดิษฐ์ จังหวัดสุราษฎร์ธานี.

สำนักงานพัฒนาชุมชนอำเภอกาญจนดิษฐ์. ๒๕๖๙ ข้อมูลกลุ่มผู้ผลิตและผู้ประกอบการ OTOP ของอำเภอ. งานทะเบียนสำนักงานพัฒนาชุมชนอำเภอกาญจนดิษฐ์ จังหวัดสุราษฎร์ธานี.

สำนักงานสหกรณ์จังหวัดสุราษฎร์ธานี. ๒๕๖๙ ข้อมูลกลุ่มเกษตรกร และสหกรณ์ ตำบลพลาวยาส อำเภอกาญจนดิษฐ์. งานทะเบียนสำนักงานสหกรณ์จังหวัดสุราษฎร์ธานี.

อาณาเขตตำบลพลาวยาส. ๒๕๖๙. แสดงขอบเขตรอยต่อตำบลพลาวยาส อำเภอกาญจนดิษฐ์ จังหวัดสุราษฎร์ธานี. <https://www.googlemap.co.th>. (สืบค้นเมื่อ ๑ กุมภาพันธ์ ๒๕๖๙).

องค์การบริหารส่วนตำบลพลาวยาส. ๒๕๖๘. สภาพพื้นที่และข้อมูลพื้นฐานตำบลพลาวยาส อำเภอกาญจนดิษฐ์ จังหวัดสุราษฎร์ธานี. <https://www.thautae.go.th>. (สืบค้นเมื่อ ๑ กุมภาพันธ์ ๒๕๖๙).