

กรอบการพัฒนากาษตรเชิงพื้นที่
ตำบลทุ่งกง
อำเภอกาญจนดิษฐ์
ปี ๒๕๖๙

สำนักงานเกษตรอำเภอกาญจนดิษฐ์
จังหวัดสุราษฎร์ธานี

คำนำ

กรอบการพัฒนาการเกษตรเชิงพื้นที่ตำบลทุ่งกง ซึ่งเป็นนโยบายของกรมส่งเสริมการเกษตร เป็นแผนที่แสดงถึงปัญหาและความต้องการของประชาชนด้านการเกษตรที่มีอยู่ในตำบล รวมทั้งสาเหตุและแนวทางในการแก้ไขปัญหา และตอบสนองความต้องการของประชาชน ได้จัดทำขึ้นภายใต้การมีส่วนร่วมของชุมชน ซึ่งเป็นตัวแทนของเกษตรกรทุกหมู่บ้านในตำบลท่าทอง เพื่อให้ดำเนินงานของกรมส่งเสริมการเกษตรภายใต้ศูนย์เรียนรู้เพื่อเพิ่มประสิทธิภาพการผลิตสินค้าเกษตร มีประสิทธิภาพตรงกับความต้องการของเกษตรกรอย่างแท้จริง เหมาะสมกับสภาพพื้นที่ และสอดคล้องกับทรัพยากรสิ่งแวดล้อม

กรอบการพัฒนาการเกษตรเชิงพื้นที่ตำบลทุ่งกง ฉบับนี้ เป็นการนำข้อมูลด้านต่างๆ เกี่ยวกับการเกษตร ทั้งด้านชีวภาพ เศรษฐกิจและสังคม เพื่อให้ทราบถึงปัญหาของเกษตรกร และความต้องการที่แท้จริง นำมาวิเคราะห์เพื่อหาแนวทางแก้ไข โดยให้เกษตรกรและองค์กรการเกษตรในพื้นที่ได้มีส่วนร่วมในการวางแผนแก้ไขปัญหาที่ถูกต้อง และตรงกับความต้องการของเกษตรกรที่แท้จริง โดยได้รับความร่วมมือในการจัดเก็บรวบรวมข้อมูลและข้อเสนอแนะการจัดทำจากคณะศูนย์เรียนรู้เพื่อเพิ่มประสิทธิภาพการผลิตสินค้าเกษตร ผู้นำหมู่บ้าน จึงขอขอบคุณมา ณ โอกาสนี้

ดังนั้น จึงได้จัดทำโครงการและกิจกรรมต่าง ๆ ตามกรอบการพัฒนาการเกษตรเชิงพื้นที่ตำบล ซึ่งปรากฏอยู่ในเอกสารฉบับนี้ หวังเป็นอย่างยิ่งว่าจะเป็นประโยชน์ในการพัฒนาการเกษตรของตำบลได้ในโอกาสข้างหน้า และบังเกิดผลดีต่อเกษตรกรในตำบลทุ่งกงต่อไป

นางวันทนา ไช่มุกข์
นักวิชาการส่งเสริมการเกษตร
กุมภาพันธ์ ๒๕๖๙

สารบัญ

	หน้า
คำนำ	
สารบัญ	ก
สารบัญตาราง	ข
สารบัญภาพ	ค
บทที่ ๑ ข้อมูลสภาพทั่วไป	
<u>ข้อมูลด้านกายภาพ</u>	
๑. ที่ตั้ง อาณาเขต ขอบเขตการปกครอง	๘
๑.๑ ที่ตั้ง ขนาดพื้นที่	๘
๑.๒ อาณาเขต	๘
๑.๓ การแบ่งเขตการปกครอง	๙
๒. ลักษณะภูมิประเทศ	๙
๒.๑ สภาพพื้นที่ภูเขา ป่าไม้ ที่ราบสูง ที่ราบลุ่ม	๙
๒.๒ สภาพพื้นที่ ความลาดชัน	๑๐
๒.๓ กลุ่มชุดดิน	๑๑
๓. ลักษณะภูมิอากาศ	๑๑
๓.๑ ฤดูกาล	๑๑
๓.๒ ปริมาณน้ำฝนและอุณหภูมิต	๑๑
๔. เส้นทางคมนาคม	๑๒
๔.๑ เส้นทางคมนาคมระหว่างตำบล	๑๒
๔.๒ ถนนหลวงเชื่อมต่อระหว่างจังหวัดและอำเภอ	๑๒
๕. แหล่งน้ำและระบบชลประทาน	๑๒
๕.๑ แหล่งน้ำธรรมชาติ	๑๒
๕.๒ แหล่งน้ำที่สร้างขึ้นที่สำคัญ	๑๓
๖. การใช้ประโยชน์ที่ดิน	๑๔
<u>ข้อมูลด้านเศรษฐกิจ</u>	
๑. ข้อมูลสินค้าเกษตรที่สำคัญ	๑๕
๒. สินค้าเอกลักษณ์ประจำถิ่น/สินค้า GI	๑๖
<u>ข้อมูลด้านสังคม</u>	
๑. ข้อมูลเกษตรกร/องค์กรเกษตรกร	๑๗
๑.๑ เกษตรกร	๑๗
๑.๒ องค์กรและสถาบันเกษตรกร	๑๘

สารบัญ (ต่อ)

	หน้า
บทที่ ๒ การวิเคราะห์สถานการณ์การเกษตรของอำเภอ	
๑. ข้อมูลประกอบการวิเคราะห์พื้นที่ของอำเภอ	๒๓
๑.๑ แหล่งน้ำหลัก	๒๓
๑.๒ พื้นที่เหมาะสม/ไม่เหมาะสม	๒๓
๑.๓ สถานการณ์ใช้เทคโนโลยีการผลิต	๒๕
๑.๔ ปฏิทินการเพาะปลูก	๒๖
๑.๕ ต้นทุนการผลิต	๒๖
๑.๖ สถานการณ์การตลาด/วิธีการตลาด	๒๗
๑.๗ เกษตรกรและองค์กรเกษตรกรที่เกี่ยวข้องกับสินค้าในพื้นที่	๒๗
๒. การวิเคราะห์ Supply chain	๒๘
บทที่ ๓ บทสรุปโครงการ/กิจกรรมตามกรอบการพัฒนาการเกษตรเชิงพื้นที่	
๑. แบบสรุปโครงการแบบย่อ (Project Brief) ของทุกโครงการ	๓๐
๒. สรุปโครงการ/กิจกรรมตามกรอบการพัฒนาการเกษตรเชิงพื้นที่	๓๓
บรรณานุกรม	

สารบัญตาราง

ตารางที่		หน้า
๑	แสดงเขตการปกครอง	๙
๒	แสดงสรุปเขตการปกครอง	๙
๓	แสดงพื้นที่ป่าไม้	๑๐
๔	แสดงข้อมูลฤดูกาล	๑๑
๕	แสดงข้อมูลปริมาณน้ำฝน และอุณหภูมิเฉลี่ย ๕ ปี	๑๑
๖	แสดงข้อมูลโครงการชลประทานขนาดใหญ่ และขนาดกลาง	๑๓
๗	แสดงข้อมูลโครงการชลประทานขนาดเล็ก	๑๓
๘	แสดงข้อมูลสระเก็บน้ำในไร่นานอกเขตชลประทาน	๑๓
๙	แสดงข้อมูลบ่อบาดาล	๑๓
๑๐	แสดงข้อมูลการใช้ประโยชน์ที่ดิน	๑๔
๑๑	แสดงข้อมูลด้านพืช	๑๕
๑๒	แสดงข้อมูลด้านปศุสัตว์	๑๕
๑๓	แสดงข้อมูลด้านประมง	๑๖
๑๔	แสดงจำนวนครัวเรือน และประชากร	๑๖
๑๕	แสดงจำนวนหัวหน้าครัวเรือนจำแนกตามอายุ	๑๗
๑๖	แสดงจำนวนลักษณะการประกอบอาชีพ	๑๗
๑๗	แสดงจำนวนลักษณะการถือครองที่ดิน	๑๗
๑๘	แสดงจำนวนประเภทเอกสารสิทธิ์	๑๗
๑๙	แสดงจำนวนและสมาชิกสถาบันเกษตรกร	๑๘
๒๐	แสดงจำนวนผลิตภัณฑ์ที่ลงทะเบียน OTOP จำแนกตามผลิตภัณฑ์	๑๘
๒๑	แสดงข้อมูลกลุ่มวิสาหกิจชุมชน	๑๘
๒๒	แสดงข้อมูลกลุ่มแม่บ้านเกษตรกร กลุ่มยุวเกษตรกร และกลุ่มส่งเสริมอาชีพ	๑๙
๒๓	แสดงข้อมูลกลุ่มเกษตรกร และสหกรณ์	๑๙
๒๔	แสดงจำนวนแหล่ง/ศูนย์เรียนรู้และบริการด้านการเกษตร	๑๙
๒๕	แสดงจำนวนอาสาสมัครเกษตร	๒๐
๒๖	แสดงข้อมูลปราชญ์ชาวบ้าน	๒๐
๒๗	แสดงข้อมูลศูนย์หลักและศูนย์เครือข่ายของศูนย์เรียนรู้การเพิ่มประสิทธิภาพการผลิตสินค้าเกษตร	๒๐

สารบัญตาราง (ต่อ)

ตารางที่		หน้า
๒๘	แสดงข้อมูลกลุ่มแปลงใหญ่	๒๑
๒๙	แสดงเขตความเหมาะสม (พื้นที่ศักยภาพ) สำหรับปลูกปาล์มน้ำมัน	๒๒
๓๐	แสดงคริวเรือนเกษตรกร พื้นที่ปลูก และผลผลิตปาล์มน้ำมัน	๒๓
๓๑	แสดงพื้นที่ปลูกปาล์มน้ำมัน ตามระดับชั้นความเหมาะสม	๒๓
๓๒	แสดงต้นทุนการผลิต	๒๕
๓๓	แสดงเกษตรต้นแบบของสินค้าในพื้นที่	๒๖
๓๔	แสดงองค์กรเกษตรกรที่เกี่ยวข้องกับสินค้าในพื้นที่	๒๖
๓๕	แสดงการวิเคราะห์ Supply chain ของสินค้า ปาล์มน้ำมัน	๒๗
๓๖	แสดงแบบสรุปโครงการแบบย่อ (Project Brief)	๒๘
๓๗	แสดงสรุปโครงการ/กิจกรรมตามกรอบการพัฒนาการเกษตรเชิงพื้นที่	๓๑

สารบัญญภาพ

ภาพที่		หน้า
๑	แผนที่แสดงอาณาเขตติดต่ออำเภอ	๘
๒	แผนที่แสดงพื้นที่ป่าไม้อำเภอ	๑๐
๓	แผนที่แสดงความลาดชันอำเภอ	๑๐
๔	แผนที่แสดงกลุ่มชุดดินอำเภอ	๑๑
๕	แผนที่แสดงการใช้ประโยชน์ที่ดินอำเภอ	๑๔
๖	แผนที่แสดงเขตความเหมาะสม (พื้นที่ศักยภาพ) สำหรับปลูกปาล์มน้ำมัน	๒๒
๗	แผนที่แสดงพื้นที่ปลูกปาล์มน้ำมัน (พื้นที่ปลูกจริง)	๒๓
๘	แผนที่แสดงพื้นที่ปลูกปาล์มน้ำมัน ตามระดับชั้นความเหมาะสม	๒๔
๙	แสดงปฏิทินการเพาะปลูก	๒๔
๑๐	แสดงวิธีการตลาดอำเภอ	๒๕

บทที่ ๑ ข้อมูลสภาพทั่วไป

ข้อมูลด้านกายภาพ

๑. ที่ตั้ง อาณาเขต ขอบเขตการปกครอง

๑.๑ ที่ตั้ง ขนาดพื้นที่

ตำบลทุ่งกงเริ่มตั้งเมื่อ พ.ศ.๒๓๗๕ สมัยรัชกาลที่ ๓ ได้ทรงโปรดเกล้าให้เจ้าพระยามนทร (น้อย) เจ้าเมืองนครศรีธรรมราช พาช่างออกมาตั้งกองต่อเรือ เพื่อทำเป็นเรือรบและเรือพระที่นั่งจำนวนประมาณ ๓๑ ลำ โดยใช้ไม้ตะเคียนทอง, ไม้พยอมในพื้นที่เมื่อการต่อเรือสิ้นสุด ไม้กงเรือที่เหลือใช้ก็ทิ้งไว้ทั่วไป ณ ที่นั้น คนในสมัยนั้นจึงเรียกว่า บ้าน ทุ่งกง หรือตำบลทุ่งกง มาจนถึงขณะนี้ มีการแบ่งเขตการปกครองเป็น ๕ หมู่บ้าน คือ บ้านเขาแก้ว บ้านดอนรัก บ้านทุ่งกง บ้านบ่อโฉลก และบ้านทับท้อน

๑.๒. อาณาเขต

ตำบลทุ่งกง มีเนื้อที่ตำบลทั้งหมด ๓๐.๒๐ ตร.กม.หรือประมาณ ๑๘,๘๗๕ ไร่ พื้นที่ส่วนใหญ่เป็นที่ราบลุ่มและที่ราบเชิงเขา มีลำคลองทับท้อนไหลผ่าน ซึ่งแบ่งเขตระหว่างตำบลทุ่งกง กับ ตำบลมะขามเตี้ย อำเภอเมือง โดยมีอาณาเขตติดต่อ ดังนี้

ทิศเหนือ	ติดกับ ต.ท่าทองใหม่ อ.กาญจนดิษฐ์ จ.สุราษฎร์ธานี
ทิศใต้	ติดกับ ต.ทุ่งรัง อ.กาญจนดิษฐ์ จ.สุราษฎร์ธานี
ทิศตะวันออก	ติดกับ ต.ตะเคียนทอง , ต.ช้างขวา อ.กาญจนดิษฐ์ จ.สุราษฎร์ธานี
ทิศตะวันตก	ติดกับ อ.เมือง จังหวัดสุราษฎร์ธานี

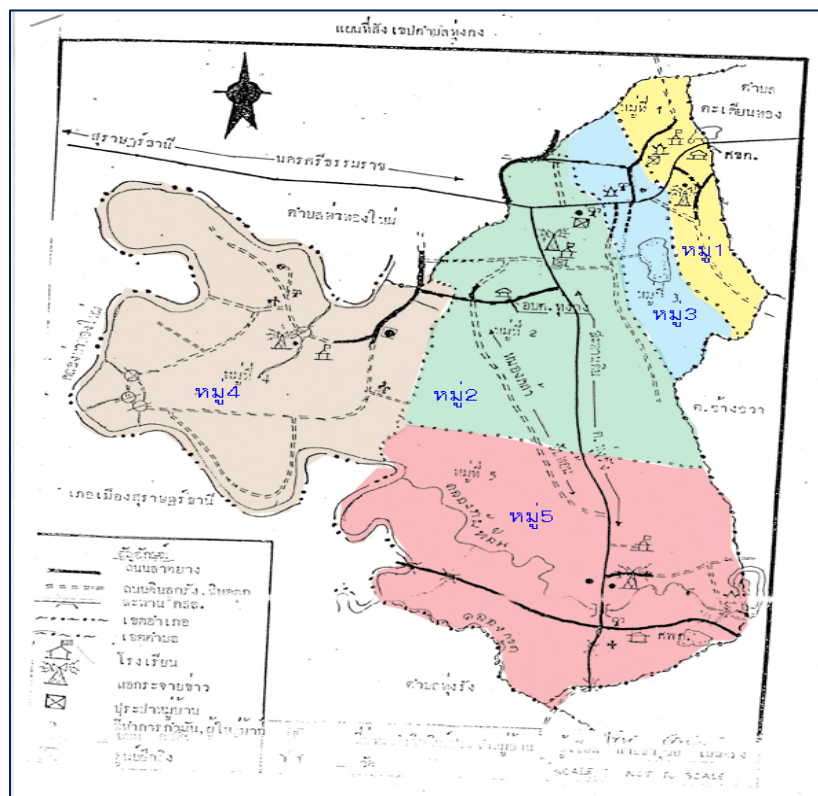

ภาพที่ ๑ ภาพแสดงอาณาเขตติดต่อตำบลทุ่งกง
(ที่มา : องค์การบริหารตำบลท่าทอง, พ.ศ. ๒๕๖๙)

๑.๓ การแบ่งเขตการปกครอง

การบริหารราชการ แบ่งออกเป็น ๒ ส่วน ได้แก่

- การบริหารราชการส่วนภูมิภาค แบ่งเขตปกครองออกเป็น ๑ อำเภอ แบ่งเป็นจำนวน.....

เทศบาลอบต.๑.....ตำบล ...๕.....หมู่บ้าน

- การบริหารราชการส่วนท้องถิ่น แบ่งเขตการปกครองออกเป็น เทศบาล-.....

จำนวนแห่ง องค์การบริหารส่วนตำบล จำนวน...๑.....แห่ง

ตารางที่ ๑ แสดงเขตการปกครอง

หมู่ที่ \ ตำบล	ตำบลทุ่งกง				
๑	บ้านเขาแก้ว				
๒	บ้านดอนรัก				
๓	บ้านทุ่งกง				
๔	บ้านบ่อโลก				
๕	บ้านทับท้อน				

ที่มา : องค์การบริหารตำบลทุ่งกง พ.ศ. ๒๕๖๙

ตารางที่ ๒ แสดงสรุปเขตการปกครอง

ตำบล	เนื้อที่ทั้งหมด (ไร่)	อบต	เทศบาลตำบล	จำนวนหมู่บ้าน	จำนวนบ้าน (ครัวเรือน)
ทุ่งกง	๘,๘๗๕ ไร่	๑	-	๙	๑,๘๗๗
รวม					

ที่มา : องค์การบริหารตำบลทุ่งกง พ.ศ. ๒๕๖๙

๒. ลักษณะภูมิประเทศ

๒.๑ สภาพพื้นที่ภูเขา ป่าไม้ ที่ราบสูง ที่ราบลุ่ม

ตำบลทุ่งกง มีพื้นที่ป่าทั้งหมด ๕๗๕.๗๕ ไร่ (ภาพที่ ๒ หมู่ที่ ๔ และหมู่ที่ ๕ พื้นที่ติดคลองท่าทอง ทำการเกษตรและเลี้ยงปลา

แผนที่แสดงพื้นที่ป่าไม้ตำบลทุ่งกง อำเภอกาญจนดิษฐ์ จังหวัดสุราษฎร์ธานี

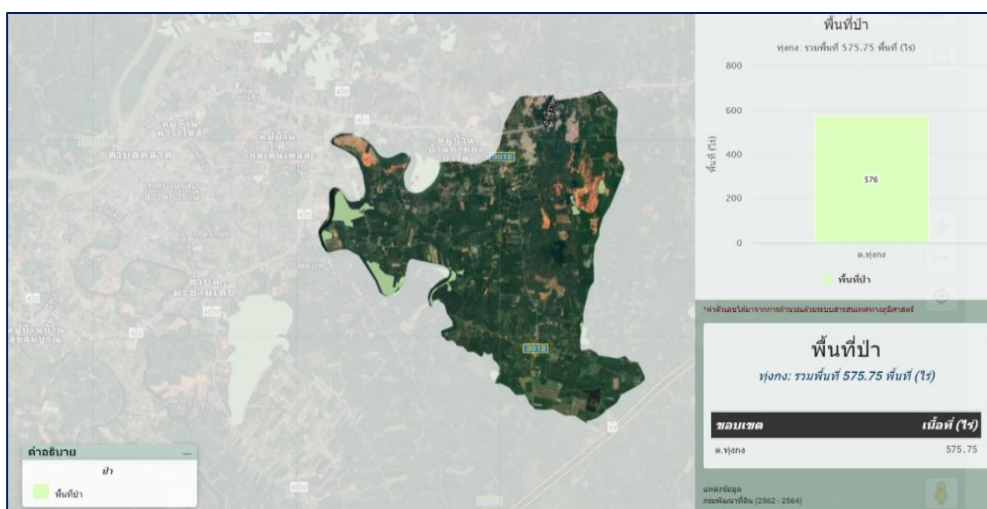

ภาพที่ ๒ แผนที่แสดงพื้นที่ป่าไม้ตำบลทุ่งกง

(ที่มา: <http://agri-map-online.moac.go.th/>, พ.ศ. ๒๕๖๙)

ตารางที่ ๓ แสดงพื้นที่ป่าไม้

ตำบล	พื้นที่ทั้งหมด	พื้นที่ป่าไม้ (ไร่)	คิดเป็นร้อยละ
ทุ่งกง	๘,๘๗๕ ไร่	๕๗๕.๗๕	๖.๔๘

ที่มา : <http://agri-map-online.moac.go.th/>, พ.ศ. ๒๕๖๙

๒.๒ สภาพพื้นที่ ความลาดชัน

ตำบลทุ่งกง มีพื้นที่ความลาดชัน รวมพื้นที่ ๑,๐๘๘.๖๑ ไร่ ดินในพื้นที่ความลาดชันส่วนใหญ่จะเป็นพื้นที่ป่าทั้งหมด

แผนที่แสดงความลาดชันของตำบลทุ่งกง

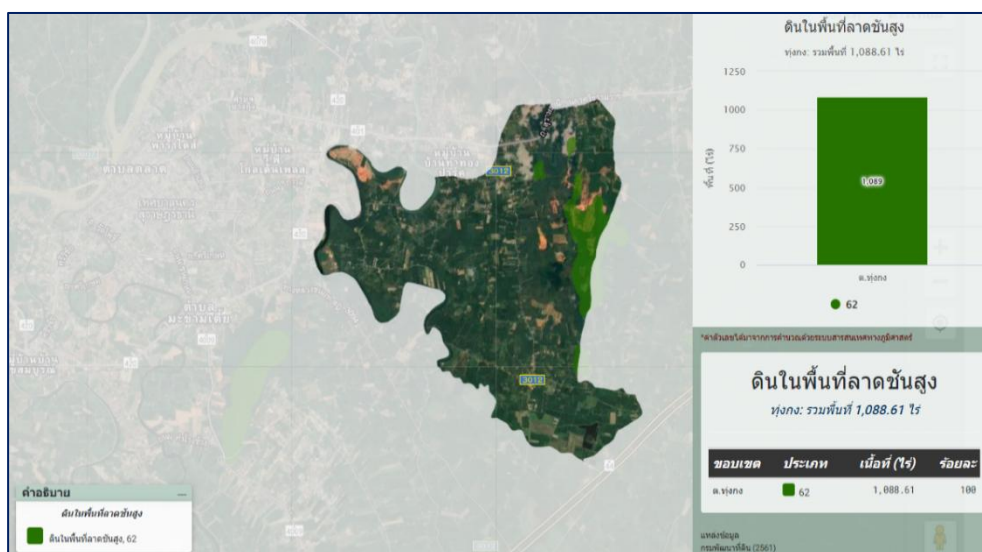

ภาพที่ ๓ ภาพแสดงความลาดชันตำบลทุ่งกง อำเภอกาญจนดิษฐ์ จังหวัดสุราษฎร์ธานี

(ที่มา: <http://agri-map-online.moac.go.th/>, พ.ศ. ๒๕๖๙)

๒.๓ กลุ่มชุดดิน

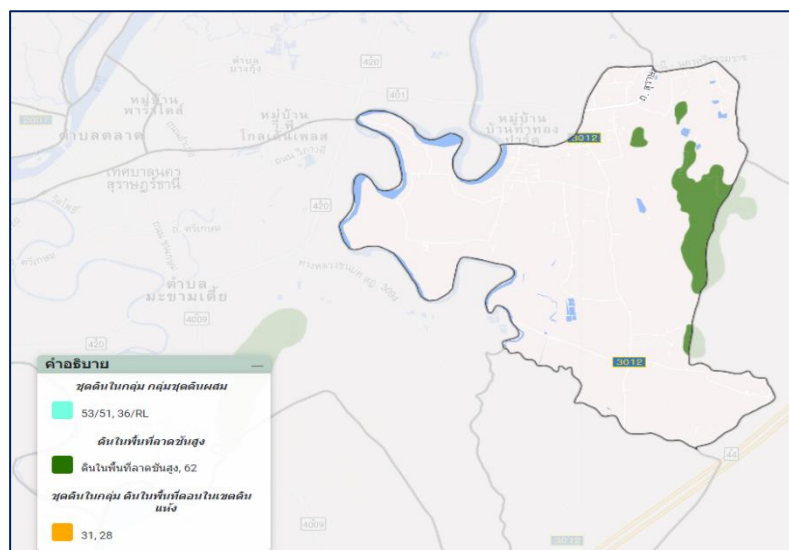

ภาพที่ ๔ ข้อมูลกลุ่มชุดดิน ตำบลทุ่งกง อำเภอกาญจนดิษฐ์ จังหวัดสุราษฎร์ธานี
(ที่มา: <http://agri-map-online.moac.go.th/>, พ.ศ. ๒๕๖๘)

๓. ลักษณะภูมิอากาศ

๓.๑ ฤดูกาล

ฤดูกาล มี ๒ ฤดู คือ ฤดูร้อน เริ่มตั้งแต่เดือนมกราคม ถึงเดือนมิถุนายน และฤดูฝน เริ่มตั้งแต่เดือน กรกฎาคม ถึงเดือนธันวาคม โดยสามารถสรุปได้ดังนี้ ดังนี้

ตารางที่ ๔ แสดงข้อมูลฤดูกาล

ฤดูกาล	ม.ค.	ก.พ.	มี.ค.	เม.ย.	พ.ค.	มิ.ย.	ก.ค.	ส.ค.	ก.ย.	ต.ค.	พ.ย.	ธ.ค.
ฤดูร้อน												
ฤดูฝน												
ฤดูหนาว												

๓.๒ ปริมาณน้ำฝนและอุณหภูมิ

ตารางที่ ๕ แสดงข้อมูลปริมาณน้ำฝน และอุณหภูมิเฉลี่ย ๕ ปี

ปี	ปริมาณน้ำฝนรวมทั้งปี (มม.)	ปริมาณฝนเฉลี่ย (มม.)	จำนวนวันฝนตก (วัน)	เดือนที่ฝนสูงสุด	อุณหภูมิ (องศาเซลเซียส)		
					สูงสุด	ต่ำสุด	เฉลี่ยทั้งปี
๒๕๖๘	๒,๔๐๖.๘	๒๐๐.๕๖	๑๖๗	พ.ย. (๔๔๕.๒ มม.)	๓๔.๓ (เม.ย.)	๒๒.๐ (ธ.ค.)	๒๗.๒
๒๕๖๗	๒,๒๐๑.๔	๑๘๓.๔๕	๑๔๖	ธ.ค. (๘๔๘.๔ มม.)	๓๘.๑ (เม.ย.)	๒๓.๑ (ก.พ.)	๒๗.๙
๒๕๖๖	๑๗๖๘.๑	๑๔๗.๓๔	๑๗๓	พ.ย. (๕๔๐.๐ มม.)	๓๖.๐ (เม.ย.)	๒๒.๑ (ธ.ค.)	๒๗.๕

๒๕๖๕	๒,๔๑๔.๘	๒๐๑.๒	๑๙๐	บ.ค. (๓๕๔.๙ มม.)	๓๓.๘ (มี.ย.)	๒๒.๒ (ม.ค.)	๒๗.๐
๒๕๖๔	๑,๙๕๙.๕	๑๖๓.๓	๑๕๙	พ.ย. (๗๔๒.๖ มม.)	๓๔.๗ (มี.ค.)	๒๑.๒ (ก.พ.)	๒๗.๑

ที่มา : สถานีอุตุนิยมวิทยาสุราษฎร์ธานี (กลุ่มงานอากาศเกษตรกาญจนดิษฐ์),พ.ศ.๒๕๖๔

๔. เส้นทางคมนาคม

๔.๑ เส้นทางคมนาคมระหว่างตำบล

การคมนาคมขนส่งของตำบลทุ่งกง สามารถติดต่อระหว่างชุมชนได้สะดวกโดยทางบก และทางรถยนต์ โดยมีเส้นทางการคมนาคมที่สำคัญได้แก่ - ถนนลาดยางมีจำนวน ๘ สาย ได้แก่ ถนนสาย ๔๐๑ สุราษฎร์ธานี - นครศรีธรรมราช (หลักกิโลที่ ๒๒+๕๐๐ ถึง ๒๕+๒๐๐) และหมู่ที่ ๑ - ๕ - ถนนคอนกรีตเสริมเหล็ก หมู่ที่ ๑ - ๕ จำนวน ๒๓ สาย - ถนนหินคลุก หมู่ที่ ๑ - ๕ จำนวน ๑๓ สาย - ถนนคอนกรีตเสริมเหล็ก หมู่ที่ ๑ - ๕ จำนวน ๑๖ สาย ๑๐ ๔.๒ การจราจรและถนนในเขตองค์การบริหารส่วนตำบล ปัจจุบันการจราจรในเขตองค์การบริหารส่วนตำบลทุ่งกง ไม่มีปัญหาการจราจรติดขัด แต่จะมีปัญหา ซึ่งจะไม่ค่อยมีไฟส่องสว่างทำให้มีอุบัติเหตุเกิดขึ้นบ่อยครั้งบนถนนเส้นทางหลวง หรือทาง สายหลักช่วงผ่านกลางหมู่บ้าน ทางแยกต่างๆ สภาพถนนภายในเขตตำบลทุ่งกง ถนนส่วนใหญ่ภายในหมู่บ้านเป็น ถนนคอนกรีตเสริมเหล็กและถนนลาดยาง ถนนเข้าพื้นที่การเกษตรส่วนใหญ่จะเป็นถนนลูกรังขรุขระ ลักษณะผิวจราจรเป็นลูกรังและดิน เป็นอุปสรรคต่อการสัญจรไปมา ถนนเหล่านี้ใช้ในการเดินทางติดต่อภายในหมู่บ้านหรือกลุ่มหมู่บ้านที่อยู่ใกล้เคียงและเป็นเส้นทางเข้าสู่พื้นที่เกษตร

๔.๒ ถนนหลวงเชื่อมต่อกันระหว่างจังหวัดและอำเภอ

การคมนาคมติดต่อระหว่างจังหวัดและอำเภอ สามารถเดินทางได้หลายเส้นทาง โดยมีรายละเอียดดังนี้
การคมนาคมติดต่อระหว่างอำเภอ ตำบล สามารถเดินทางได้หลายเส้นทาง โดยมีรายละเอียด ดังนี้

ทางรถไฟ ไม่มี

ทางรถยนต์ สามารถเดินทางได้สะดวก โดยใช้ทางหลวงชนบท

๕. แหล่งน้ำและระบบชลประทาน

๕.๑ แหล่งน้ำธรรมชาติ (เช่น แม่น้ำ ลำคลอง หนอง บึง)

แหล่งน้ำเพื่อการเกษตรที่สำคัญของตำบลทุ่งกง ได้แก่ น้ำฝน น้ำจากลำคลองและคูส่งน้ำ ซึ่งลำคลองและคูเหล่านี้มีทั้งที่เกิดขึ้นเองตามธรรมชาติ

- คลอง ๒ สาย
 - ก) คลองทับทอน
 - ข) คลองท่าทอง
- ลำห้วย
 - ก) สระห้วยแก้ว
 - ข) หนองหาร
 - ค) สระน้ำเถี่ยะ
 - ง) สระน้ำสวนสังข์

๕.๒ แหล่งน้ำที่สร้างขึ้นที่สำคัญ

๑) โครงการชลประทานขนาดใหญ่ และขนาดกลาง

ตารางที่ ๖ แสดงข้อมูลโครงการชลประทานขนาดใหญ่ และขนาดกลาง

ที่	ชื่ออ่าง/ประตูระบายน้ำ	ตำบล	ความจุที่ระดับน้ำสูงสุด (ล้าน ลบ.ม.)	ความจุที่ระดับน้ำเก็บกัก (ล้าน ลบ.ม.)	พื้นที่ชลประทาน (ไร่)
	-	-	-	-	-

ที่มา : กรมชลประทาน, พ.ศ. ๒๕๖๙

๒) โครงการชลประทานขนาดเล็ก

ตารางที่ ๗ แสดงข้อมูลโครงการชลประทานขนาดเล็ก

ที่	ตำบล	โครงการ						รวมปริมาณน้ำ (ล้าน ลบ.ม.)	รวมพื้นที่ได้รับประโยชน์ (ไร่)
		อ่างเก็บน้ำ	ท่อระบายน้ำ	ฝาย	ระบบส่งน้ำ	สถานีสูบน้ำ	รวม		
	-	-	-	-	-	-	-	-	-

ที่มา : กรมชลประทาน, พ.ศ. ๒๕๖๙

๓) แหล่งน้ำอื่น ๆ

(๑) สระเก็บน้ำในไร่นานอกเขตชลประทาน (บ่อจิว ขนาด ๑,๒๖๐ ลูกบาศก์เมตร)

ตารางที่ ๘ แสดงข้อมูลสระเก็บน้ำในไร่นานอกเขตชลประทาน

ที่	ตำบล	ปี ๒๕๔๘ - ๒๕๖๖		ปี ๒๕๖๘		รวม	
		ราย	บ่อ	ราย	บ่อ	ราย	บ่อ
	ทุ่งกง	๔	๔	-	-	๔	๔

ที่มา : https://www.ddd.go.th/web_water, พ.ศ. ๒๕๖๙

(๒) บ่อบาดาล

ตารางที่ ๙ แสดงข้อมูลบ่อบาดาล

ที่	หมู่ที่	ด้านการเกษตร (บ่อ)	ด้านอุปโภค - บริโภค (บ่อ)	รวม (บ่อ)
๑	๑	-	๑	๑
๒	๒	-	๒	๒
๓	๓	-	๑	๑
๔	๔	-	๔	๔
๕	๕	-	๒	๒
	รวม	-	๑๐	๑๐

ที่มา : กรมทรัพยากรน้ำบาดาล, พ.ศ. ๒๕๖๙

๖. การใช้ประโยชน์ที่ดิน

ตารางที่ ๑๐ แสดงข้อมูลการใช้ประโยชน์ที่ดิน

ประเภท	เนื้อที่ (ไร่)	ร้อยละ
พื้นที่ป่า	๕๗๕.๗๕	๒.๘๕
พืชไร่	๐.๐	๐.๐๐
ไม้ยืนต้น	๑๒,๐๕๔.๖๐	๕๙.๗๑
ไม้ผล	๘๓๖.๑๔	๔.๑๔
พืชสวน	๑๕.๖๑	๐.๐๘
พื้นที่นา	๓๕.๐๖	๐.๑๗
พืชน้ำ	๐.๐	๐.๐๐
สถานที่เพาะเลี้ยงสัตว์น้ำ	๑๒๔.๗๖	๐.๖๒
ทุ่งหญ้าและโรงเลี้ยงสัตว์	๗๑.๑๘	๐.๓๕
พื้นที่ลุ่ม	๑๓๘.๗๘	๐.๘๙
พื้นที่น้ำ	๙๕๔.๘๘	๔.๗๓
พื้นที่ชุมชนและสิ่งปลูกสร้าง	๒,๒๑๔.๔๔	๑๐.๙๗
พื้นที่เปิดเตล็ด	๓,๑๒๖.๔๔	๑๕.๔๙

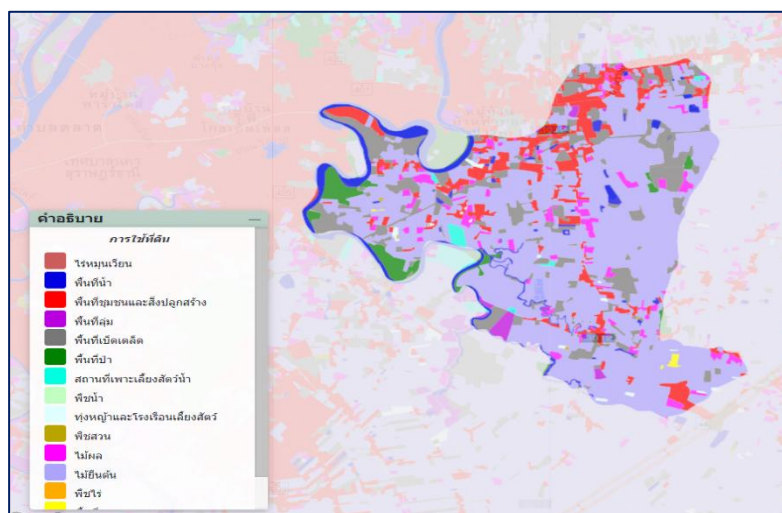

ภาพที่ ๕ แผนที่แสดงการใช้ประโยชน์ที่ดินตำบลทุ่งกง
(ที่มา : <http://agri-map-online.moac.go.th/>, พ.ศ๒๕๖๘)

ข้อมูลด้านเศรษฐกิจ

๑. ข้อมูลสินค้าเกษตรที่สำคัญ

ตำบลทุ่งกง อำเภอกาญจนดิษฐ์ จังหวัดสุราษฎร์ธานี พื้นที่ปลูกพืชเศรษฐกิจหลัก ได้แก่ ปาล์มน้ำมัน มีพื้นที่ปลูกมากที่สุด จำนวน ๒๒,๒๒๒ ไร่ รองลงมา คือ ยางพารา มีพื้นที่ปลูก จำนวน ๑๙,๘๕๓.๘๔ ไร่ และไม้ผล มีพื้นที่ปลูก จำนวน ๖๐๘ ไร่ ตามลำดับ นอกจากนี้ยังมีพื้นที่ปลูกข้าวไร่ จำนวน ๑๒๒ ไร่ พืชผัก จำนวน ๑๑๕.๕๘ ไร่

ตารางที่ ๑๑ แสดงข้อมูลด้านพืช

หมู่ ที่	ข้อมูลพื้นฐานด้านการเกษตร (ไร่) ตำบลทุ่งกง อำเภอกาญจนดิษฐ์											
	ข้าว ไร่	อ้อย โรงงาน	มัน สำปะหลัง	ข้าวโพด เลี้ยงสัตว์	สับปะ รด	ผัก	หญ้า เลี้ยง สัตว์	ยางพารา	ปาล์ม น้ำมัน	ไม้ผล	ไม้ ดอกไม้ ประดับ	รวมทั้งหมด
๑	๐	๐	๐	๐	๐	๐.๔๒	๐	๓๗.๑๖	๗	๑๕.๘๓	๐	๖๐.๔๑
๒	๐	๐	๐	๐	๐	๐.๘๘	๐	๑,๐๖๘.๐๗	๕๖๑.๓๒	๓๘.๐๘	๒.๕	๑๖๗๐.๘๕
๓	๐	๐	๐	๐	๐	๕.๓๑	๐	๕๗๖.๖๘	๑๐๓.๓๕	๒๒.๗๙	๐	๗๐๘.๑๓
๔	๐	๐	๐	๐	๐	๐	๐	๒๙๔.๙๖	๕๖๐.๔๘	๑๒.๔๔	๐	๘๖๗.๘๘
๕	๐	๐	๐	๐	๐	๐.๒๕	๐	๔๐๔.๑๔	๑,๐๖๗.๘๗	๕๘.๒๔	๐	๑๕๓๐.๕
รวม	๐	๐	๐	๐	๐	๖.๘๕	๐	๒,๓๘๑.๐๑	๒,๓๐๐.๐๒	๑๔๗.๓๘	๒.๕	๔๘๓๗.๗๗

ที่มา : ระบบฐานข้อมูลทะเบียนเกษตรกร, พ.ศ.๒๕๖

ตารางที่ ๑๒ แสดงข้อมูลด้านปศุสัตว์ (ถ้ามี ถ้าไม่มีให้ -)

ตำบล	เกษตรกร ผู้เลี้ยงสัตว์ รวม (ราย)	โคเนื้อ (ตัว)	โคนม (ตัว)	กระบือ (ตัว)	สุกร (ตัว)	ไก่ (ตัว)	เป็ด (ตัว)	แพะ (ตัว)	แกะ (ตัว)
ทุ่งกง	๖๒๖	๗๘๒	๐	๐	๑๑๒๑	๑๒๑๓๘๘	๓๗๓๓๓	๑๒๑	๐
รวมทั้งหมด	๖๒๖	๗๘๒	๐	๐	๑๑๒๑	๑๒๑๓๘๘	๓๗๓๓๓	๑๒๑	๐

ที่มา : สำนักงานปศุสัตว์ อำเภอกาญจนดิษฐ์, พ.ศ.๒๕๖๙

- โรงงานผลิตอาหารสัตว์-.....แห่ง คือ

ชื่อโรงงาน..... ที่ตั้ง.....

- โรงงานฆ่าสัตว์ปีกมาตรฐาน-.....แห่ง คือ.....

ชื่อโรงงาน..... ที่ตั้ง.....

- ฟาร์มเลี้ยงสัตว์ขนาดใหญ่.....-.....จำนวน คือ

ชื่อฟาร์ม.....-.....ที่ตั้ง.....

ตารางที่ ๑๓ แสดงข้อมูลด้านประมง แสดงจำนวนผู้เพาะเลี้ยงสัตว์น้ำ (ถ้ามี ถ้าไม่มีให้ -)

หมู่ที่	เกษตรกร รวม (ราย)	กุ้งทะเล	กุ้งน้ำ จืด	ปลา ทะเล	ปลาน้ำ จืด	สัตว์น้ำ สวยงาม	สัตว์น้ำ อื่นๆ
๑	๑	-	-	-	๑	-	-
๒	๑๑	-	-	-	๑๑	-	-
๓	-	-	-	-	-	-	-
๔	๑๐	๑	-	-	๘	-	๑
๕	๑๔	-	-	-	๑๔	-	-
รวมทั้งหมด	๓๖	๑	-	-	๓๔	-	๑

ที่มา : สำนักงานประมงอำเภอกาญจนดิษฐ์, พ.ศ.๒๕๖๙

๒. สินค้าเอกลักษณ์ประจำถิ่น/สินค้า GI (ไม่มี)

ข้อมูลด้านสังคม

๑. ข้อมูลเกษตรกร/องค์กรเกษตรกร

๑.๑ เกษตรกร

๑) ครุฑเรือและประชากร

ตารางที่ ๑๔ แสดงจำนวนครัวเรือน และประชากร

หมู่ที่	ครัวเรือน ทั้งหมด	ครัวเรือน เกษตรกร	ประชากร		
			ชาย	หญิง	รวม
หมู่ที่ ๑	๑๕๔	๑๒	๑๗๗	๒๐๓	๓๘๐
หมู่ที่ ๒	๑,๔๑๔	๑๘๙	๑,๑๗๑	๑,๒๑๘	๒,๓๘๙
หมู่ที่ ๓	๓๘๒	๗๔	๓๘๓	๔๐๑	๗๘๔
หมู่ที่ ๔	๑,๐๒๘	๑๕๘	๗๙๙	๘๑๐	๑,๖๐๙
หมู่ที่ ๕	๔๑๒	๑๖๗	๕๓๕	๕๔๓	๑,๐๗๘
รวม	๓,๓๘๘	๕๗๘	๓,๐๖๕	๕,๔๕๙	๖,๒๔๐

ที่มา : สำนักทะเบียนอำเภอกาญจนดิษฐ์,พ.ศ. ๒๕๖๘

๒) หัวหน้าครัวเรือนเกษตรกรจำแนกตามอายุ

ตารางที่ ๑๕ แสดงจำนวนหัวหน้าครัวเรือนจำแนกตามอายุ

ช่วงอายุ (ปี)	ครัวเรือน	ร้อยละ
๖๕ ปีขึ้นไป	๑๖๗	๒๙.๙๓
๕๖ - ๖๕ ปี	๑๕๐	๒๖.๘๘
๔๖ - ๕๕ ปี	๑๕๘	๒๘.๓๒
๓๖ - ๔๕ ปี	๗๐	๑๒.๕๔
๒๖ - ๓๕ ปี	๑๒	๒.๑๕
๑๘ - ๒๕ ปี	๑	๐.๑๘
รวม	๕๕๘	๑๐๐

ที่มา : ระบบฐานข้อมูลทะเบียนเกษตรกร กรมส่งเสริมการเกษตร พ.ศ. ๒๕๖๙

๓) ลักษณะการประกอบอาชีพ

ตารางที่ ๑๖ แสดงจำนวนลักษณะการประกอบอาชีพ

ลักษณะการประกอบอาชีพ	ครัวเรือน	ร้อยละ
ประกอบอาชีพเกษตรกรเป็นหลัก	๔๗๖	๘๕.๓๐
ประกอบอาชีพเกษตรกรรอง	๘๒	๑๔.๗๐
รวม		

ที่มา : ระบบฐานข้อมูลทะเบียนเกษตรกร กรมส่งเสริมการเกษตร พ.ศ. ๒๕๖๙

๔) ลักษณะการถือครองที่ดิน

ตารางที่ ๑๗ แสดงจำนวนลักษณะการถือครองที่ดิน

ลักษณะการถือครอง	ครัวเรือน	ร้อยละ
เกษตรกรเป็นเจ้าของ	๕๑๓	๔,๘๓๐
เช่า	๐	๐
อื่นๆ (ที่สาธารณะประโยชน์, ทำฟรี)	๑๖	๑๖๗
รวม **	๕๒๙	๔,๙๙๗

ที่มา : ระบบฐานข้อมูลทะเบียนเกษตรกร กรมส่งเสริมการเกษตร พ.ศ. ๒๕๖๙

๕) ประเภทเอกสารสิทธิ์ (เฉพาะเกษตรกรเป็นเจ้าของ)

ตารางที่ ๑๘ แสดงจำนวนประเภทเอกสารสิทธิ์

ประเภทเอกสารสิทธิ์ (ครุว์เรือน)				รวม
โฉนด/น.ส.ทุกประเภท	ส.ป.ก. ทุกประเภท	หนังสือรับรอง ของหน่วยงาน	ไม่มีเอกสารสิทธิ์	
๔๕๔	๐	๐	๗๓	๕๑๓

ที่มา : ระบบฐานข้อมูลทะเบียนเกษตรกร กรมส่งเสริมการเกษตร พ.ศ. ๒๕๖๙

๖) รายได้ รายจ่ายของครุว์เรือนเกษตรกร

- รายได้มาจากภาคเกษตรกรรม

๗) สินเชื่อและภาวะหนี้สินของเกษตรกร

- ส่วนใหญ่เป็นหนี้สถาบันการเงิน

๘) ประเพณีและวัฒนธรรม

(๑) การนับถือศาสนา

- ส่วนใหญ่นับถือศาสนาพุทธ

(๒) วัฒนธรรมท้องถิ่นที่สำคัญ

- ประเพณีงานชักพระ/ทอดผ้าป่า

๑.๒ องค์กรและสถาบันเกษตรกร

๑) กลุ่มเกษตรกร/สถาบัน ตำบลทุ่งกง อำเภอกาญจนดิษฐ์ มีกลุ่มส่งเสริมอาชีพ ๑ กลุ่ม มีสมาชิก ๒๕ ราย กลุ่มแม่บ้านเกษตรกร ๑ กลุ่ม สมาชิก ๒๕ ราย กลุ่มยุวเกษตรกร ๑ กลุ่ม สมาชิก ๒๐ ราย วิสาหกิจชุมชน ๒ แห่ง สมาชิก ๒๒ ราย

ตารางที่ ๑๙ แสดงจำนวนและสมาชิกสถาบันเกษตรกร

ตำบล	กลุ่มส่งเสริมอาชีพ		กลุ่มแม่บ้าน		กลุ่มยุวเกษตรกร		วิสาหกิจชุมชน		สหกรณ์		กลุ่มเกษตรกร	
	กลุ่ม	สมาชิก (ราย)	กลุ่ม	สมาชิก (ราย)	กลุ่ม	สมาชิก (ราย)	กลุ่ม	สมาชิก (ราย)	แห่ง	สมาชิก (ราย)	กลุ่ม	สมาชิก (ราย)
ทุ่งกง	๑	๒๕	๑	๑๔	๑	๒๐	๖	๙๔	๐	๐	๐	๐
รวม	๑	๒๕	๑	๑๔	๑	๒๐	๖	๙๔	๐	๐	๐	๐

ที่มา : สำนักงานเกษตรอำเภอกาญจนดิษฐ์, พ.ศ.๒๕๖๙

ตารางที่ ๒๐ แสดงจำนวนผลิตภัณฑ์ที่ลงทะเบียน OTOP จำแนกตามผลิตภัณฑ์

ประเภทผลิตภัณฑ์	จำนวน
อาหาร	๔
เครื่องดื่ม	๑
ผ้า เครื่องแต่งกาย	๐
ของใช้/ของตกแต่ง/ของที่ระลึก	๐
สมุนไพรที่ไม่ใช่อาหาร	๑
รวม	๖

ที่มา : สำนักงานพัฒนาชุมชนอำเภอกาญจนดิษฐ์, พ.ศ.๒๕๖๙

ตารางที่ ๒๑ แสดงข้อมูลกลุ่มวิสาหกิจชุมชน

ชื่อกลุ่ม	ที่อยู่		จำนวนสมาชิก
	หมู่ที่	ตำบล	
วิสาหกิจชุมชนแม่บ้านเกษตรกรบ้านทับท้อ	๕	ทุ่งกง	๑๔
วิสาหกิจชุมชนมะพร้าวร้อยเกาะ	๕	ทุ่งกง	๑๘
วิสาหกิจชุมชนเคดี ศรีวิชัย	๔	ทุ่งกง	๒๒
วิสาหกิจชุมชนเกษตรกรบ้านบ่อโลก	๔	ทุ่งกง	๑๙
วิสาหกิจชุมชนกะปิบ้านบ่อโลก	๔	ทุ่งกง	๑๐
วิสาหกิจชุมชนมาเยือนสมุนไพร	-	ทุ่งกง	๑๐

ที่มา : สำนักงานเกษตรอำเภอกาญจนดิษฐ์ ,พ.ศ.๒๕๖๙

ตารางที่ ๒๒ แสดงข้อมูลกลุ่มแม่บ้านเกษตรกร กลุ่มยุวเกษตรกร และกลุ่มส่งเสริมอาชีพ

ชื่อกลุ่ม	ที่อยู่		จำนวนสมาชิก
	หมู่ที่	ตำบล	
กลุ่มแม่บ้านเกษตรกรบ้านทับท้อ	๕	ทุ่งกง	๑๔

ที่มา : สำนักงานเกษตรอำเภอกาญจนดิษฐ์ ,พ.ศ.๒๕๖๙

ตารางที่ ๒๓ แสดงข้อมูลกลุ่มเกษตรกร และสหกรณ์

ชื่อกลุ่ม	ที่อยู่		จำนวนสมาชิก
	หมู่ที่	ตำบล	
ไม่มี	-	-	-

ที่มา : สำนักงานสหกรณ์จังหวัดสุราษฎร์ธานี,พ.ศ. ๒๕๖๙

๒) ศูนย์เรียนรู้และเครือข่าย

ตารางที่ ๒๔ แสดงจำนวนแหล่ง/ศูนย์เรียนรู้และบริการด้านการเกษตร

ตำบล	ศพก.	ศพก. เครือข่าย	ศจช.	ศคปช.	ศบกด.	ศูนย์เรียนรู้เศรษฐกิจ พอเพียง			ศูนย์ถ่ายทอดเทคโนโลยี ด้านการพัฒนาที่ดิน
						กษ.	ปศุสัตว์	ปฏิรูป	
ทุ่งกง	-	๑	-	-	-	๑	๐	๐	๑
รวม	-	๑	-	-	-	๑	๐	๐	๑

ที่มา : สำนักงานเกษตรอำเภอกาญจนดิษฐ์ ,พ.ศ.๒๕๖๙

(๑) อาสาสมัครเกษตร

ตารางที่ ๒๕ แสดงจำนวนอาสาสมัครเกษตร

ตำบล	หน่วยงาน /อาสาสมัครเกษตร (ราย)								
	อาสาสมัคร फलव	ครูบัญชี อาสา	ประมง อาสา	อาสา ปศุสัตว์	หมอดิน อาสา	เกษตร หมู่บ้าน	สหกรณ์	เศรษฐกิจ การเกษตร	อาสาสมัคร ปฏิรูปที่ดิน
ทุ่งกง	๑	๒	๐	๔	๕	๕	๐	๐	๐
รวม	๑	๒	๐	๔	๕	๕	๐	๐	๐

หมายเหตุ : อาสาเกษตรบางรายทำหน้าที่อาสามากกว่า ๑ หน้าที่

ที่มา : สำนักงานเกษตรอำเภอกาญจนดิษฐ์ ,พ.ศ.๒๕๖๘

(๒) ประชาชนชาวบ้าน

ตำบลทุ่งกงมีประชาชนชาวบ้านภายใต้โครงการเกษตรตามแนวทฤษฎีใหม่ โดยยึดปรัชญาเศรษฐกิจพอเพียง ซึ่งการดำเนินการโครงการได้คัดเลือกประชาชนชาวบ้านเป็นผู้ดำเนินการถ่ายทอดองค์ความรู้ตามวิถีของประชาชนแต่ละคน จำนวน ๑ คน

ตารางที่ ๒๖ แสดงข้อมูลประชาชนชาวบ้าน

ตำบล	จำนวน (ราย)	องค์ความรู้ด้าน
ทุ่งกง	๑	การทำเกษตรภายใต้แนวทางเกษตรทฤษฎีใหม่
รวม		

ที่มา : สำนักงานเกษตรอำเภอกาญจนดิษฐ์ ,พ.ศ.๒๕๖๘

(๓) ศูนย์เรียนรู้การเพิ่มประสิทธิภาพการผลิตสินค้าเกษตร

ตารางที่ ๒๗ แสดงข้อมูลศูนย์หลักและศูนย์เครือข่ายของศูนย์เรียนรู้การเพิ่มประสิทธิภาพการผลิตสินค้าเกษตร

ที่	ชื่อศูนย์ (ลำดับที่ ๑ ศูนย์หลัก ลำดับถัดไป ศูนย์เครือข่าย)	ประเภท/กิจกรรมหลัก	ที่ตั้งศูนย์	
			หมู่	ตำบล
๑	-			
๒	ศูนย์เรียนรู้ด้านเศรษฐกิจพอเพียง	การทำเกษตรแบบ ผสมผสานตามแนวทาง เศรษฐกิจพอเพียง	๕	ทุ่งกง
...				

ที่มา : สำนักงานเกษตรอำเภอกาญจนดิษฐ์, พ.ศ. ๒๕๖๘

(๔) กลุ่มเกษตรกรแปลงใหญ่

มีกลุ่มเกษตรกรแปลงใหญ่ จำนวน-.... กลุ่ม ดังตารางต่อไปนี้

ตารางที่ ๒๘ แสดงข้อมูลกลุ่มแปลงใหญ่

ที่	ตำบล	ชื่อกลุ่มแปลงใหญ่	ชนิดพืช	จำนวนสมาชิก (คน)	จำนวน พื้นที่ (ไร่)
	-	-	-	-	-

ที่มา สำนักงานเกษตรอำเภอกาญจนดิษฐ์, พ.ศ. ๒๕๖๙

บทที่ ๒

การวิเคราะห์สถานการณ์การเกษตรของอำเภอ

๑. ข้อมูลประกอบการวิเคราะห์พื้นที่ของอำเภอ

สินค้าเกษตรที่สำคัญ ชนิดสินค้าปาล์มน้ำมัน

๑.๑ แหล่งน้ำหลัก

น้ำฝน ชลประทาน บ่อน้ำบาดาล แหล่งน้ำธรรมชาติอื่น ๆ (ระบุ).....

๑.๒ พื้นที่เหมาะสม/ไม่เหมาะสม

๑) เขตความเหมาะสม ตำบลทุ่งกง มีพื้นที่ที่เหมาะสมสำหรับปลูกปาล์มน้ำมัน ทั้งหมด จำนวน ๒๐,๑๙๙.๘๖ ไร่ แบ่งเป็นพื้นที่ที่มีความเหมาะสมมาก (S๑) จำนวน ๐ ไร่ คิดเป็นร้อยละ ๐ พื้นที่เหมาะสมปานกลาง (S๒) จำนวน ๐ ไร่ คิดเป็นร้อยละ ๐ พื้นที่เหมาะสมน้อย (S๓) จำนวน ๑๘,๒๗๗.๒๐ ไร่ คิดเป็นร้อยละ ๙๐.๔๘ และพื้นที่ไม่เหมาะสม (N) จำนวน ๑,๙๒๒.๖๖ ไร่ คิดเป็นร้อยละ ๐

ตารางที่ ๒๙ แสดงเขตความเหมาะสม (พื้นที่ศักยภาพ) สำหรับปลูก ปาล์มน้ำมัน

ตำบล	พื้นที่ระดับความเหมาะสมสำหรับการปลูกปาล์มน้ำมัน (ไร่)				
	เหมาะสมมาก (S๑)	เหมาะสมปานกลาง (S๒)	เหมาะสมน้อย (S๓)	ไม่เหมาะสม (N)	รวมพื้นที่ทั้งหมด
ทุ่งกง	-	-	๑๘,๒๗๗.๒๐	๑,๙๒๒.๖๖	๒๐,๑๙๙.๘๖

ที่มา: <http://agri-map-online.moac.go.th/>, พ.ศ. ๒๕๖๙

แผนที่แสดงเขตความเหมาะสมสำหรับการปลูกปาล์มน้ำมัน

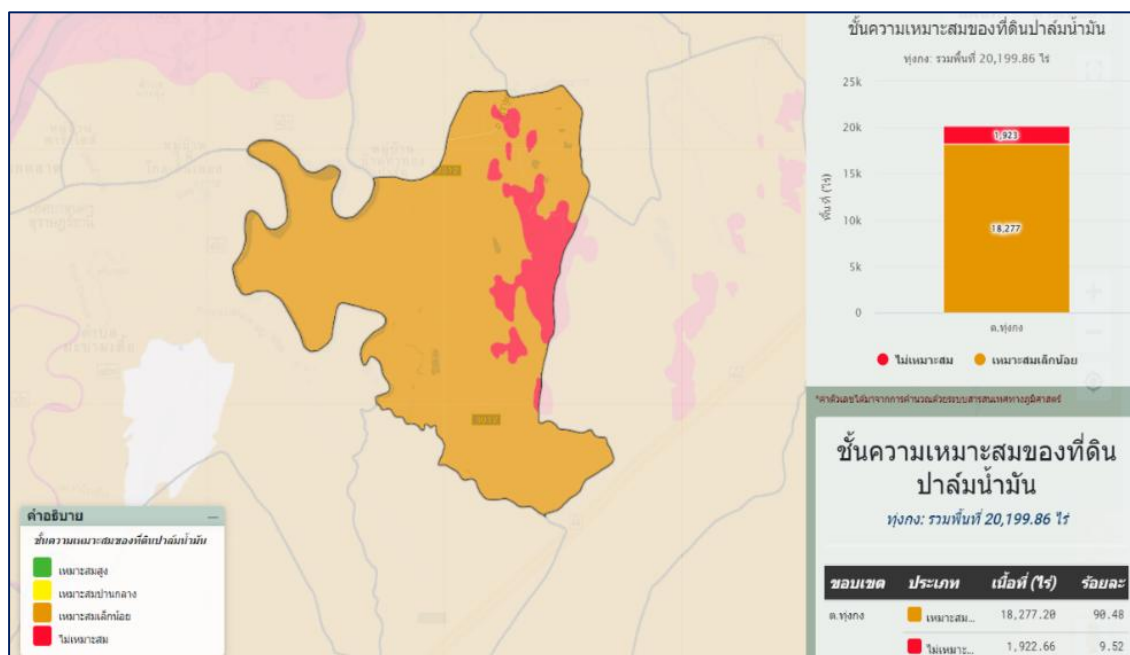

ภาพที่ ๖ แผนที่แสดงเขตความเหมาะสม (พื้นที่ศักยภาพ) สำหรับปลูกปาล์มน้ำมัน

(ที่มา: <http://agri-map-online.moac.go.th/>, พ.ศ. ๒๕๖๙)

๒) พื้นที่ปลูก ปาล์มน้ำมัน.

ตารางที่ ๓๐ แสดงครัวเรือนเกษตรกร พื้นที่ปลูก และผลผลิต ปาล์มน้ำมัน

หมู่บ้าน	ครัวเรือน เกษตรกร	พื้นที่ปลูก (ไร่)	พื้นที่เก็บเกี่ยว (ไร่)	ผลผลิต (ตัน)	ผลผลิตต่อไร่ (ตัน)
หมู่ที่ ๑	๒	๙.๐๑	๙.๐๑	๒,๘๗๕.๒๖	๒.๘
หมู่ที่ ๒	๙๒	๙๖๐.๑๘	๙๖๐.๑๘	๒๐๗.๖๙๘	๒.๙
หมู่ที่ ๓	๑๙	๑๕๒.๒๕	๑๕๒.๒๕	๑,๔๖๑.๓๕	๒.๕
หมู่ที่ ๔	๑๐๒	๙๕๕.๙๑	๙๔๐.๘๔	๓,๘๒๐.๙๕	๒.๕
หมู่ที่ ๕	๑๐๙	๑,๔๒๕.๑๑	๑,๓๕๒.๐๒	๓,๗๘๑.๕๔	๒.๙
รวม	๓๒๔	๓๕๐๒.๔๖	๓๔๑๔.๓	๑๒,๑๔๖.๘๐	๒.๗๒

ที่มา : สำนักงานเกษตรอำเภอกาญจนดิษฐ์ จังหวัดสุราษฎร์ธานี พ.ศ. ๒๕๖๙

แผนที่แสดงพื้นที่ปลูกปาล์มน้ำมัน

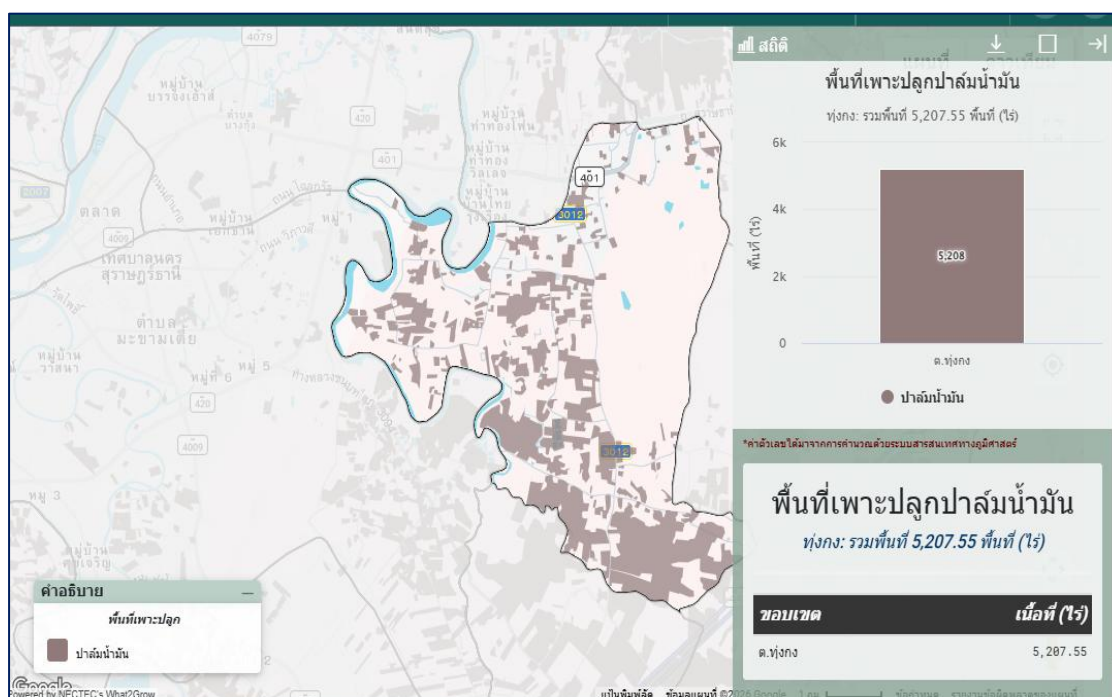

ภาพที่ ๗ แผนที่แสดงพื้นที่ปลูกปาล์มน้ำมัน (พื้นที่ปลูกจริง)

ที่มา : <http://agri-map-online.moac.go.th/>, พ.ศ. ๒๕๖๙

๓) พื้นที่ปลูกปาล์มน้ำมัน ตามระดับชั้นความเหมาะสม

ตารางที่ ๓๑ แสดงพื้นที่ปลูกปาล์มน้ำมัน ตามระดับชั้นความเหมาะสม

ตำบล	พื้นที่ปลูกตามระดับความเหมาะสมสำหรับการปลูกปาล์มน้ำมัน (ไร่)				
	เหมาะสมมาก (S1)	เหมาะสมปานกลาง (S2)	เหมาะสมน้อย (S3)	ไม่เหมาะสม (N)	รวมพื้นที่ทั้งหมด
ทุ่งกง	-	-	๕๒๐๒.๗๓	๔.๘๒	๕๒๐๗.๕๕

ที่มา: <http://agri-map-online.moac.go.th/>, พ.ศ. ๒๕๖๙

แผนที่แสดงพื้นที่ปลูกปาล์มน้ำมัน ตามระดับชั้นความเหมาะสม

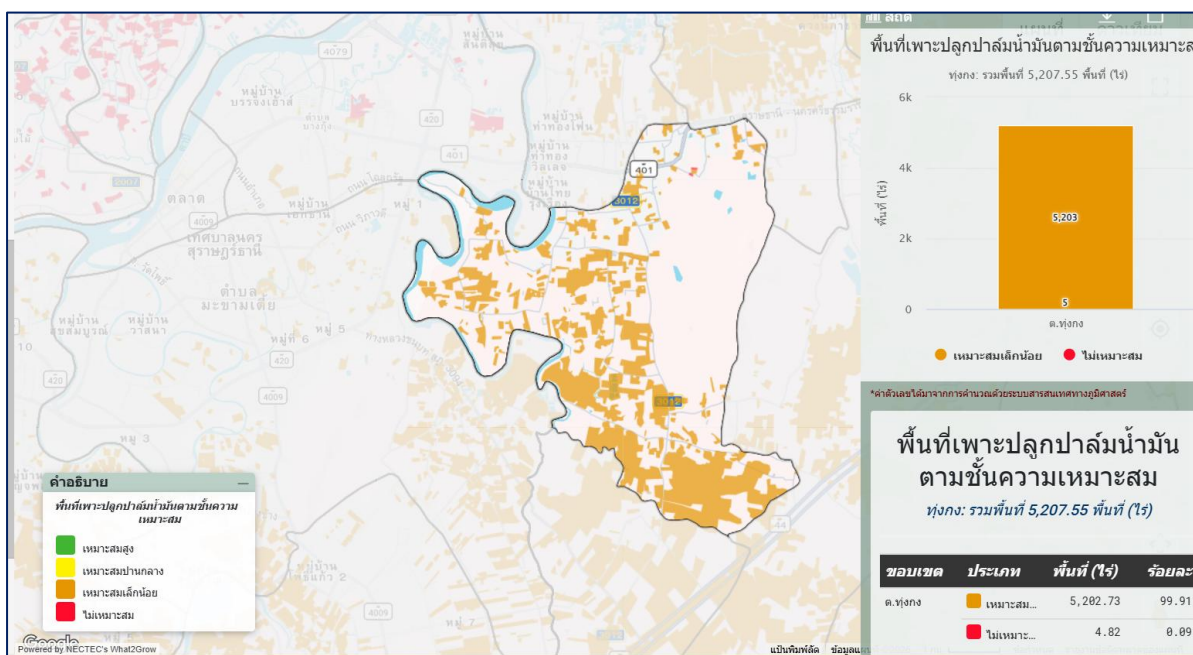

ภาพที่ ๘ แผนที่แสดงพื้นที่ปลูกปาล์มน้ำมัน ตามระดับชั้นความเหมาะสม

(ที่มา : <http://agri-map-online.moac.go.th/>, พ.ศ. ๒๕๖๙)

๑.๓ สถานการณ์ใช้เทคโนโลยีการผลิต (เป็นเทคโนโลยีการผลิตที่ใช้ในอำเภอ)

- (๑) การใช้พันธุ์ดี : เกษตรกรใช้พันธุ์ปาล์มน้ำมันที่ได้รับการส่งเสริมและปรับปรุงพันธุ์โดยกรมวิชาการเกษตร เช่น พันธุ์สุราษฎร์ ๑ - ๘ และพันธุ์ปาล์มน้ำมันจากบริษัทผู้ผลิตและปรับปรุงพันธุ์เอกชน
- (๒) การเตรียมดิน : มีการไถ และปรับปรุงดินก่อนปลูก
- (๓) การปลูก : ใช้ระยะปลูก ๘ x ๘ เมตร และ ระยะ ๙ x ๙ เมตร ขึ้นอยู่กับพันธุ์ที่ใช้ปลูก
- (๔) ระบบการให้น้ำ : มีการให้น้ำระบบน้ำหยด และระบบสปริงเกอร์ โดยการสูบน้ำมาพักไว้ในบ่อหรือถังพักน้ำก่อนที่จะส่งเข้าไปในระบบท่อของแปลงปลูก
- (๕) การดูแลรักษา : มีการดูแลป้องกันกำจัดโรคพืช ศัตรูพืช การส่งตัวอย่างดินเพื่อตรวจวิเคราะห์ธาตุอาหารพืชก่อนใส่ปุ๋ย และใส่ปุ๋ยตามค่าวิเคราะห์ดิน

(๖) การใส่ปุ๋ย : ใส่ปุ๋ยตามค่าวิเคราะห์ดิน และตามระยะอายุของปาล์มน้ำมัน ทุก ๓ - ๔ เดือน

(๗) การเก็บเกี่ยว : เก็บเกี่ยวผลผลิตผลสุกทุก ๑๕ - ๒๐ วัน

(๘) การปฏิบัติหลังการเก็บเกี่ยว : หลังตัดปาล์มน้ำมันเสร็จเกษตรกรจะนำส่งขายที่ลานเทปาล์มน้ำมันโดยเร็ว

(๙) การป้องกันกำจัดโรคและแมลงศัตรู : มีการใช้เชื้อราเมตตาไรเซียมในการป้องกันกำจัดด้วง และแมลง ในการปลูกครั้งแรกใช้ตาข่ายคลุมต้นเพื่อป้องกันหนู

๑.๔ ปฏิทินการเพาะปลูก

เกษตรกรในตำบลทุ่งกง มีการปลูกปาล์มน้ำมัน ดังนี้

ชื่อสินค้า	ม.ค.	ก.พ.	มี.ค.	เม.ย.	พ.ค.	มิ.ย.	ก.ค.	ส.ค.	ก.ย.	ต.ค.	พ.ย.	ธ.ค.
ปาล์มน้ำมัน	▽				△	△	△				▽	▽

สัญลักษณ์

←→ ช่วงฤดูปลูก

△ ปลูกสูงสุด

←→ ช่วงฤดูเก็บเกี่ยว

▽ เก็บเกี่ยวสูงสุด

ภาพที่ ๙ แสดงปฏิทินการเพาะปลูก

๑.๕ ต้นทุนการผลิต

ตารางที่ ๓๒ แสดงต้นทุนการผลิตปาล์มน้ำมัน ปี ๒๕๖๙

รายการ (ตัวอย่าง)	ในเขตชลประทาน		นอกเขตชลประทาน		หมายเหตุ	
ไถเตรียมดิน/พรวน			๗๐๐ บาท/ไร่		จ่ายครั้งเดียวตอนเตรียมแปลงปลูก	
ไถยกร่อง			๘๐๐ บาท/ไร่			
ค่าพันธุ์ปาล์มน้ำมัน			๒๐๐ บาท/ต้น			
ค่าจ้างปลูก			๓๐ บาท/ต้น			
ค่าจ้างกำจัดวัชพืช			๕๐๐ บาท/ไร่			
ค่าแรงใส่ปุ๋ย (๔ ครั้ง)			๒๐๐ บาท/ไร่			
ค่าปุ๋ย			๑๘๐๐ บาท/กระสอบ			
รวม						

(ที่มา : สำนักงานเกษตรอำเภอกาญจนดิษฐ์, พ.ศ. ๒๕๖๙)

๑.๖ สถานการณ์การตลาด/วิธีการตลาด

๑) วิธีการตลาด (เป็นวิถีตลาดที่เกิดขึ้นในตำบล)

เกษตรกรผู้ผลิตปาล์มน้ำมัน ทั้งที่ตัดปาล์มสุกเอง และรับจ้างตัดจะรวบรวมและนำผลผลิตไปจำหน่าย ณ ลานรับซื้อปาล์มน้ำมันในพื้นที่ ซึ่งจะมีอยู่ทั่วไปในพื้นที่ทุกตำบล จากนั้นลานเทในพื้นที่รวบรวม

ผลผลิตจากเกษตรกรไปจำหน่ายยังโรงงานสกัดน้ำมันปาล์ม อำเภอกาญจนดิษฐ์มี จำนวน ๒ โรงงาน คือบริษัทแสงสิริน้ำมันปาล์ม และบริษัทกาญจนดิษฐ์น้ำมันปาล์ม ซึ่งโรงงานจะเป็นผู้กำหนดราคาซื้อขายปาล์มน้ำมัน และส่งราคาการรับซื้อให้แก่ลานเททุกเช้า

Flow chart แสดงเส้นทางวิถีตลาด

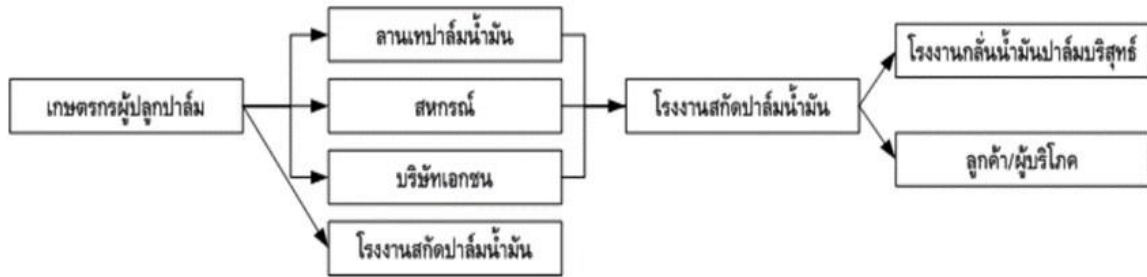

ภาพที่ ๑๐ แสดงวิถีการตลาดปาล์มน้ำมัน
(ที่มา : สำนักงานเกษตรอำเภอกาญจนดิษฐ์, พ.ศ. ๒๕๖๙)

๒) แหล่งรับซื้อผลผลิต/ โรงงานแปรรูป

มีแหล่งรับซื้อ รวม.....๑..... แห่ง

- อยู่ในหมู่ที่ ...๕... ตำบลทุ่งกง..... จำนวน๑..... แห่ง

มีโรงงาน.....- รวม แห่ง

- อยู่ในหมู่ที่ ตำบล จำนวน แห่ง

- อยู่ในหมู่ที่ ตำบล จำนวน แห่ง

๑.๗ เกษตรกรและองค์กรเกษตรกรที่เกี่ยวข้องกับสินค้าในพื้นที่

๑) เกษตรกร

มีเกษตรกรผู้ปลูกในอำเภอจำนวน.....๒...ราย และมีเกษตรกรที่เป็นต้นแบบในพื้นที่ จำนวน ...๒..

ราย มีความรู้ ความชำนาญ องค์กรความรู้ในเทคโนโลยีการผลิต ที่มีความโดดเด่น ดังนี้

ตารางที่ ๓๓ แสดงเกษตรกรต้นแบบของสินค้าในพื้นที่

ที่	หมู่	ตำบล	ประเภท	องค์ความรู้โดดเด่น
๑	๒	ทุ่งกง	เศรษฐกิจพอเพียง	เศรษฐกิจพอเพียง
๒	๔	ทุ่งกง	เศรษฐกิจพอเพียง	เศรษฐกิจพอเพียง

(ที่มา : สำนักงานเกษตรอำเภอกาญจนดิษฐ์, พ.ศ. ๒๕๖๙)

๒) องค์กรเกษตรกร ดังนี้

ตารางที่ ๓๔ แสดงองค์กรเกษตรกรที่เกี่ยวข้องกับสินค้าในพื้นที่

องค์กรเกษตรกร	จำนวน (แห่ง)	ชื่อกลุ่ม
ศพก.	๑	ศพก.เครือข่ายตำบลทุ่งกง
แปลงใหญ่	-	-
วิสาหกิจชุมชน	๔	วิสาหกิจชุมชนแม่บ้านเกษตรกรบ้านทับท้อ วิสาหกิจชุมชนมะพร้าวร้อยเกาะ วิสาหกิจชุมชนเคตี ศรีวิชัย วิสาหกิจชุมชนเกษตรกรบ้านบ่อโหลก วิสาหกิจชุมชนกะปิบ้านบ่อโหลก วิสาหกิจชุมชนมาเยือนสมุนไพร
กลุ่มแม่บ้าน	๑	แม่บ้านเกษตรกรบ้านทับท้อ

๒. การวิเคราะห์ Supply chain

ตารางที่ ๓๕ แสดงการวิเคราะห์ Supply chain ของสินค้าปาล์มน้ำ

		ต้นทาง	กลางทาง	ปลายทาง
มิติพื้นที่	สถานการณ์ปัจจุบัน	-พื้นที่ปลูกอยู่ในพื้นที่ราบลุ่ม -ใกล้ทะเล -ความเสี่ยงน้ำท่วมต่ำ -อาศัยน้ำฝนเป็นหลัก	-มีจุดรับซื้อผลผลิตอยู่ในพื้นที่เพียงพอ -การคมนาคมขนส่งผลผลิตสะดวก -มีโรงงานแปรรูปในพื้นที่อำเภอ	-มีโรงงานรับซื้อสินค้าขนาดใหญ่ -การคมนาคมขนส่งผลผลิตสะดวก
	ปัญหา Pain point	-ปัญหาโรคคาโนเดอมา -หนอนหน้าแมลงระบาด -การขาดแคลนน้ำในฤดูแล้ง	-เกษตรกรไม่สามารถกำหนดราคาขายได้ -ราคาผลผลิตผันผวน	-โรงงานหยุดรับซื้อผลผลิตในช่วงที่ผลผลิตล้น
	แนวทาง/App tech. ที่จะใช้แก้ปัญหา	-ให้ความรู้แก่เกษตรกรในการป้องกันกำจัดโรค -สร้างแหล่งน้ำเพื่อกักเก็บน้ำ -ทำระบบน้ำในสวนปาล์มน้ำมัน	-มีหน่วยงานที่ดูแลเรื่องราคาสินค้าเกษตรกรควบคุมแหล่งรับซื้อผลผลิตในพื้นที่อย่างเคร่งครัด	-ใช้มาตรการควบคุมที่ออกคำสั่งจากผู้ว่าราชการจังหวัดอย่างเคร่งครัด
มิติคน	สถานการณ์ปัจจุบัน	-เกษตรกรเปลี่ยนมาปลูกปาล์มน้ำมันเพิ่มขึ้น -ส่วนใหญ่จะมีการจ้างแรงงาน	-มีลานเทในพื้นที่เพียงพอ	-มีโรงงานแปรรูปในอำเภอจำนวน ๒ แห่ง
	ปัญหา Pain point	-เกษตรกรยังขาดความรู้ในการเพาะปลูกที่ถูกต้อง -ขาดแคลนแรงงาน	-ปัญหาเกษตรกรตัดปาล์มอ่อนต้องถูกคัดออกจากโรงงานเมื่อนำไปจำหน่าย	-ความเสี่ยงในการลงทุนในโรงงานที่มีราคาสูง
	แนวทาง/App tech. ที่จะใช้แก้ปัญหา	-ส่งเสริมให้ความรู้เกี่ยวกับการเพาะปลูกที่ถูกต้อง เช่นการใส่ปุ๋ยตามค่าวิเคราะห์ดิน -จ้างแรงงานต่างด้าว	-ส่งเสริมให้ความรู้แก่เกษตรกรเรื่องการตัดปาล์มตามอายุการเก็บเกี่ยว	-มีแหล่งเงินทุน
มิติสินค้า	สถานการณ์ปัจจุบัน	-มีแหล่งจำหน่ายต้นพันธุ์ที่ถูกต้องตรงตามสายพันธุ์	-ลานเทมีแรงงานสำหรับคัดปาล์มน้ำมัน	-โรงงานมีแรงงานสำหรับคัดปาล์มน้ำมัน
	ปัญหา Pain point	-ต้นทุนการผลิตสูง -การตัดปาล์มดิบ ยังไม่ถึงอายุเก็บเกี่ยวทำให้ถูกคัดทิ้ง	-การตัดปาล์มดิบ ยังไม่ถึงอายุเก็บเกี่ยวทำให้ถูกคัดทิ้ง	-การตัดปาล์มดิบ ยังไม่ถึงอายุเก็บเกี่ยวทำให้ถูกคัดทิ้ง
	แนวทาง/App tech. ที่จะใช้แก้ปัญหา	-จัดหาแหล่งเงินทุนให้เกษตรกรเข้าถึงได้ -ส่งเสริมให้ความรู้แก่เกษตรกรเรื่องการตัดปาล์มตามอายุการเก็บเกี่ยว	-ส่งเสริมให้ความรู้แก่เกษตรกรเรื่องการตัดปาล์มตามอายุการเก็บเกี่ยว	-ส่งเสริมให้ความรู้แก่เกษตรกรเรื่องการตัดปาล์มตามอายุการเก็บเกี่ยว

บทที่ ๓

บทสรุปโครงการ/กิจกรรมตามกรอบการพัฒนาการเกษตรเชิงพื้นที่

๑. แบบสรุปโครงการแบบย่อ (Project Brief) ของทุกโครงการ

ตารางที่ ๓๖ แสดงแบบสรุปโครงการแบบย่อ (Project Brief)

หัวข้อ	รายละเอียด
๑. ชื่อโครงการสำคัญ	“โครงการเพิ่มประสิทธิภาพการผลิตปาล์มน้ำมันแบบครบวงจร”
๒. ชื่อแผนงาน	พัฒนาการผลิตสินค้าเกษตร และการแปรรูปสินค้าเกษตรเพื่อสร้างมูลค่าสูง “เมืองเกษตรมูลค่าสูง การท่องเที่ยวยั่งยืน สังคมเป็นสุข ”
๓. แนวทางการพัฒนา	-แผนงานการพัฒนาด้านการผลิต -แผนงานด้านการแปรรูป -แผนงานการยกระดับมาตรฐานสินค้าเกษตร -แผนงานการพัฒนาสินค้าเกษตร premium -แผนงานด้านการส่งเสริมการตลาด -แผนงานการขับเคลื่อน Oil palm city
๔. หลักการและเหตุผล	<p>โครงการเพิ่มประสิทธิภาพการผลิตปาล์มน้ำมันแบบครบวงจร มุ่งเน้นแก้ปัญหาผลผลิตต่อไร่ต่ำและต้นทุนสูง โดยเน้นการบริหารจัดการปัจจัยการผลิตที่เหมาะสม เช่น การใส่ปุ๋ยตามค่าวิเคราะห์ดินและใบ การเพิ่มประสิทธิภาพการเก็บเกี่ยวผลผลิตที่สุกพอดี เพื่อเพิ่มคุณภาพเปอร์เซ็นต์น้ำมัน ลดการสูญเสีย และส่งเสริมมาตรฐานความยั่งยืน</p> <p>หลักการและเหตุผลสำคัญ</p> <ul style="list-style-type: none"> • ปัญหาผลผลิตต่ำและต้นทุนสูง: เกษตรกรรายย่อยมักประสบปัญหาผลผลิตปาล์มน้ำมันต่อไร่ต่ำ เนื่องจากขาดความรู้เรื่องการจัดการสวนที่ถูกต้อง การจัดการปัจจัยการผลิตไม่สมดุล ทำให้ต้นทุนการผลิตสูงขึ้น • การเพิ่มศักยภาพการผลิต: พัฒนาและเพิ่มประสิทธิภาพการผลิตตั้งแต่ต้นน้ำ กลางน้ำ จนถึงปลายน้ำ ทั้งเรื่องการจัดการการผลิต ปัจจัยการผลิต และการแปรรูป • การจัดการปัจจัยการผลิตที่ยั่งยืน: ส่งเสริมการใส่ปุ๋ยตามค่าวิเคราะห์ดินและใบ เพื่อลดต้นทุนและเพิ่มผลผลิต ปรับปรุงคุณภาพการเก็บเกี่ยว (การเก็บเกี่ยวผลผลิตสุก) • มาตรฐานความยั่งยืน: เพิ่มความสามารถในการผลิตปาล์มน้ำมันให้สอดคล้องกับมาตรฐานความยั่งยืน ทั้งในแง่เศรษฐกิจ สังคม และสิ่งแวดล้อม

	<ul style="list-style-type: none"> • การบริหารจัดการครบวงจร: เน้นการพัฒนาความร่วมมือในห่วงโซ่อุปทาน การลดก๊าซเรือนกระจก และการใช้วัสดุเหลือใช้จากปาล์มน้ำมันให้เกิดประโยชน์สูงสุด <p>โดยสรุป โครงการนี้มีวัตถุประสงค์เพื่อยกระดับรายได้เกษตรกร และเพิ่มศักยภาพการแข่งขันของอุตสาหกรรมปาล์มน้ำมันไทยในระยะยาว</p>
<p>๕. วัตถุประสงค์ของโครงการ</p>	<p>เพื่อยกระดับขีดความสามารถการผลิตของเกษตรกร โดยมุ่งเน้นการเพิ่มผลผลิตต่อไร่ (Yield) ให้สูงขึ้น ควบคู่กับการลดต้นทุนการผลิต โดยการใช้พันธุ์ดี การจัดการสวนที่เหมาะสม ตลอดจนการพัฒนาคุณภาพผลผลิตให้สอดคล้องกับความต้องการของโรงงานสกัด และส่งเสริมการผลิตอย่างยั่งยืน</p> <p>วัตถุประสงค์โดยละเอียด:</p> <ul style="list-style-type: none"> • เพิ่มประสิทธิภาพการผลิต: เพิ่มปริมาณและคุณภาพผลผลิตปาล์มน้ำมัน (ทะลายสด) ให้เป็นไปตามมาตรฐาน • ลดต้นทุนและเพิ่มรายได้: ส่งเสริมให้เกษตรกรจัดการสวนอย่างมีประสิทธิภาพเพื่อลดต้นทุน เพิ่มกำไรสุทธิ และยกระดับรายได้ • ใช้พันธุ์ดีทดแทน: สนับสนุนการปลูกปาล์มน้ำมันพันธุ์ดีทดแทนสวนเก่าหรือต้นที่ให้ผลผลิตต่ำ • การจัดการอย่างยั่งยืน (RSPO): พัฒนาความรู้เกษตรกรกลุ่มแปลงใหญ่ให้สามารถจัดการสวนปาล์มตามมาตรฐานสากล • การจัดการสวนปาล์มคาร์บอนต่ำ: ต้นแบบในการจัดการสวนปาล์มที่ลดผลกระทบต่อสิ่งแวดล้อม • สร้างฐานข้อมูล: จัดทำและรวบรวมข้อมูลการผลิตและการนำเข้าพันธุ์ปาล์มน้ำมัน เพื่อวางแผนนโยบาย
<p>๖. ตัวชี้วัดและค่าเป้าหมาย</p>	<p>พัฒนาเกษตรกร ๑,๒๐๐ ราย ผ่านการถ่ายทอดความรู้และการจัดการมาตรฐาน RSPO โดยมีเป้าหมายหลักคือการลดต้นทุนการผลิต การใส่ปุ๋ยตามค่าวิเคราะห์ดิน และการเก็บเกี่ยวผลผลิตที่สูงได้คุณภาพ</p> <ul style="list-style-type: none"> • เชิงปริมาณ (Output): เกษตรกรจำนวน ๑,๒๐๐ ราย ได้รับการถ่ายทอดความรู้การเพิ่มประสิทธิภาพการผลิตปาล์มน้ำมันและเตรียมความพร้อมสู่มาตรฐาน RSPO • เชิงคุณภาพ (Outcome):

	<ul style="list-style-type: none"> ○ เกษตรกรมีความรู้ความเข้าใจเกี่ยวกับการรับรองมาตรฐาน RSPO ไม่น้อยกว่าร้อยละ ๖๐ ○ ผลผลิตปาล์มน้ำมันต่อไร่เพิ่มขึ้น และเพิ่มมูลค่าการผลิตไม่น้อยกว่าร้อยละ ๓ <ul style="list-style-type: none"> ● เป้าหมายการดำเนินงาน: ปรับปรุงวิธีการจัดการปัจจัยการผลิต (ลดต้นทุน) และการเก็บเกี่ยวผลผลิตที่สูงได้คุณภาพ
๗. พื้นที่เป้าหมาย	“โครงการเพิ่มประสิทธิภาพการผลิตปาล์มน้ำมันแบบครบวงจร”
๘. กิจกรรมหลัก	พัฒนาการผลิตสินค้าเกษตร และการแปรรูปสินค้าเกษตรเพื่อสร้างมูลค่าสูง “เมืองเกษตรมูลค่าสูง การท่องเที่ยวยั่งยืน สังคมเป็นสุข ”
๙. หน่วยงานดำเนินการ	<ul style="list-style-type: none"> -แผนงานการพัฒนาด้านการผลิต -แผนงานด้านการแปรรูป -แผนงานการยกระดับมาตรฐานสินค้าเกษตร -แผนงานการพัฒนาสินค้าเกษตร premium -แผนงานด้านการส่งเสริมการตลาด -แผนงานการขับเคลื่อน Oil palm city
๑๐. ระยะเวลาในการดำเนินโครงการ	<p>โครงการเพิ่มประสิทธิภาพการผลิตปาล์มน้ำมันแบบครบวงจร มุ่งเน้นแก้ปัญหาผลผลิตต่อไร่ต่ำและต้นทุนสูง โดยเน้นการบริหารจัดการปัจจัยการผลิตที่เหมาะสม เช่น การใส่ปุ๋ยตามค่าวิเคราะห์ดินและใบ การเพิ่มประสิทธิภาพการเก็บเกี่ยวผลผลิตที่สูงพอดี เพื่อเพิ่มคุณภาพเปอร์เซ็นต์น้ำมัน ลดการสูญเสีย และส่งเสริมมาตรฐานความยั่งยืน</p> <p>หลักการและเหตุผลสำคัญ</p> <ul style="list-style-type: none"> ● ปัญหาผลผลิตต่ำและต้นทุนสูง: เกษตรกรรายย่อยมักประสบปัญหาผลผลิตปาล์มน้ำมันต่อไร่ต่ำ เนื่องจากขาดความรู้เรื่องการจัดการสวนที่ถูกต้อง การจัดการปัจจัยการผลิตไม่สมดุล ทำให้ต้นทุนการผลิตสูงขึ้น ● การเพิ่มศักยภาพการผลิต: พัฒนาและเพิ่มประสิทธิภาพการผลิตตั้งแต่ต้นน้ำ กลางน้ำ จนถึงปลายน้ำ ทั้งเรื่องการจัดการการผลิต ปัจจัยการผลิต และการแปรรูป ● การจัดการปัจจัยการผลิตที่ยั่งยืน: ส่งเสริมการใส่ปุ๋ยตามค่าวิเคราะห์ดินและใบ เพื่อลดต้นทุนและเพิ่มผลผลิต ปรับปรุงคุณภาพการเก็บเกี่ยว (การเก็บเกี่ยวผลผลิตสุก)

	<ul style="list-style-type: none"> • มาตรฐานความยั่งยืน: เพิ่มความสามารถในการผลิตปาล์มน้ำมันให้สอดคล้องกับมาตรฐานความยั่งยืน ทั้งในแง่เศรษฐกิจ สังคม และสิ่งแวดล้อม • การบริหารจัดการครบวงจร: เน้นการพัฒนาความร่วมมือในห่วงโซ่อุปทาน การลดก๊าซเรือนกระจก และการใช้วัสดุเหลือใช้จากปาล์มน้ำมันให้เกิดประโยชน์สูงสุด <p>โดยสรุป โครงการนี้มีวัตถุประสงค์เพื่อยกระดับรายได้เกษตรกร และเพิ่มศักยภาพการแข่งขันของอุตสาหกรรมปาล์มน้ำมันไทยในระยะยาว</p>
๑๑. งบประมาณ	<p>เพื่อยกระดับขีดความสามารถการผลิตของเกษตรกร โดยมุ่งเน้นการเพิ่มผลผลิตต่อไร่ (Yield) ให้สูงขึ้น ควบคู่กับการลดต้นทุนการผลิต โดยการใช้พันธุ์ดี การจัดการสวนที่เหมาะสม ตลอดจนการพัฒนาคุณภาพผลผลิตให้สอดคล้องกับความต้องการของโรงงานสกัด และส่งเสริมการผลิตอย่างยั่งยืน</p> <p>วัตถุประสงค์โดยละเอียด:</p> <ul style="list-style-type: none"> • เพิ่มประสิทธิภาพการผลิต: เพิ่มปริมาณและคุณภาพผลผลิตปาล์มน้ำมัน (ทะลายสด) ให้เป็นไปตามมาตรฐาน • ลดต้นทุนและเพิ่มรายได้: ส่งเสริมให้เกษตรกรจัดการสวนอย่างมีประสิทธิภาพเพื่อลดต้นทุน เพิ่มกำไรสุทธิ และยกระดับรายได้ • ใช้พันธุ์ดีทดแทน: สนับสนุนการปลูกปาล์มน้ำมันพันธุ์ดีทดแทนสวนเก่าหรือต้นที่ให้ผลผลิตต่ำ • การจัดการอย่างยั่งยืน (RSPO): พัฒนาความรู้เกษตรกรกลุ่มแปลงใหญ่ให้สามารถจัดการสวนปาล์มตามมาตรฐานสากล • การจัดการสวนปาล์มคาร์บอนต่ำ: ต้นแบบในการจัดการสวนปาล์มที่ลดผลกระทบต่อสิ่งแวดล้อม • สร้างฐานข้อมูล: จัดทำและรวบรวมข้อมูลการผลิตและการนำเข้าพันธุ์ปาล์มน้ำมัน เพื่อวางแผนนโยบาย
๑๒. ผลผลิต (Output)	<p>พัฒนาเกษตรกร ๑,๒๐๐ ราย ผ่านการถ่ายทอดความรู้และการจัดการมาตรฐาน RSPO โดยมีเป้าหมายหลักคือการลดต้นทุนการผลิต การใส่ปุ๋ยตามค่าวิเคราะห์ดิน และการเก็บเกี่ยวผลผลิตที่สูงได้คุณภาพ</p> <ul style="list-style-type: none"> • เชิงปริมาณ (Output): เกษตรกรจำนวน ๑,๒๐๐ ราย ได้รับการถ่ายทอดความรู้การเพิ่มประสิทธิภาพการผลิตปาล์มน้ำมันและเตรียมความพร้อมสู่มาตรฐาน RSPO

	<ul style="list-style-type: none"> • เชิงคุณภาพ (Outcome): <ul style="list-style-type: none"> ○ เกษตรกรมีความรู้ความเข้าใจเกี่ยวกับการรับรองมาตรฐาน RSPO ไม่น้อยกว่าร้อยละ ๖๐ ○ ผลผลิตปาล์มน้ำมันต่อไร่เพิ่มขึ้น และเพิ่มมูลค่าการผลิตไม่น้อยกว่าร้อยละ ๓ • เป้าหมายการดำเนินงาน: ปรับปรุงวิธีการจัดการปัจจัยการผลิต (ลดต้นทุน) และการเก็บเกี่ยวผลผลิตที่สุกได้คุณภาพ
๑๓. ผลลัพธ์จากการดำเนินโครงการ (Outcome)	“โครงการเพิ่มประสิทธิภาพการผลิตปาล์มน้ำมันแบบครบวงจร”

หมายเหตุ : ถ้ามีมากกว่า ๑ โครงการ สามารถเพิ่มตารางได้

๒. สรุปโครงการ/กิจกรรมตามกรอบการพัฒนาการเกษตรเชิงพื้นที่

ตารางที่ ๓๗ แสดงสรุปโครงการ/กิจกรรมตามกรอบการพัฒนาการเกษตรเชิงพื้นที่

โครงการ (Project)	ปัจจัยขาเข้า (Input)	กิจกรรม/กระบวนการ (Activities)	ผลการดำเนินงานกิจกรรม			แหล่ง งบประมาณ	ปีที่ ดำเนินการ
			ผลผลิต (Output) (เห็นผลทันทีหรือภายใน ๑ ปี)	ผลลัพธ์ (Outcome) (เห็นผลภายใน ๒ ปี)	ผลกระทบ (Impact) (เห็นผลภายใน ๓ - ๕ ปี)		
1.) โครงการเพิ่มประสิทธิภาพการผลิตปาล์มน้ำมันแบบครบวงจร	1.งบประมาณโครงการ 500,000 บาท 2. บุคลากรผู้เชี่ยวชาญ เพื่อถ่ายทอดความรู้	1. การจัดอบรมเชิงปฏิบัติการ และการสาธิตการใช้ปุ๋ยตามค่าวิเคราะห์ดิน 3. การจัดอบรมเชิงปฏิบัติการ เพื่อฝึกปฏิบัติการเก็บเกี่ยวผลผลิตที่เหมาะสม 2.การจัดหาและกระจายแม่พันธุ์ปาล์มคุณภาพ	1.เกษตรกรจำนวน 500 ราย ที่ได้รับการอบรมการใช้ปุ๋ยตามค่าวิเคราะห์ดิน 2.พื้นที่ปลูกปาล์มน้ำมันมากกว่า 2,000 ไร่ ที่ได้รับการรับรองมาตรฐาน RSPO 3. เกษตรกรจำนวน 500 ราย ที่ได้รับการอบรมการตัดปาล์มน้ำมันตามระยะเก็บเกี่ยวที่เหมาะสม	1. ผลผลิตปาล์มน้ำมันเฉลี่ยเพิ่มขึ้นเป็น > 4 ตัน/ไร่/ปี 2. ต้นทุนการผลิตต่อหน่วยลดลง	รายได้สุทธิเฉลี่ยต่อครัวเรือนเกษตรกรเพิ่มขึ้น	งบพัฒนาจังหวัด	2569 -2570

บรรณานุกรม

กระทรวงเกษตรและสหกรณ์. ๒๕๖๘. ระบบแผนที่เกษตรเพื่อการบริหารจัดการเชิงรุกออนไลน์.

<https://agri-map-online.moac.go.th>. (สืบค้นเมื่อ ๑๑ กุมภาพันธ์ ๒๕๖๙).

กรมการปกครอง. ๒๕๖๘. ข้อมูลประชากร งานทะเบียนที่ว่าการอำเภอกาญจนดิษฐ์.

กรมส่งเสริมการเกษตร. ๒๕๖๘. ระบบทะเบียนเกษตรกรและข้อมูลสารสนเทศด้านพืชของเกษตรกร.

<http://farmer.doae.go.th>. (สืบค้นเมื่อ ๑๐ กุมภาพันธ์ ๒๕๖๙).

สถานีอุตุนิยมวิทยาสุราษฎร์ธานี กลุ่มงานอากาศเกษตรกาญจนดิษฐ์. ๒๕๖๘. สภาพภูมิอากาศของตำบลทุ่งกง อำเภอกาญจนดิษฐ์. กลุ่มงานสารสนเทศอากาศเกษตรกาญจนดิษฐ์.

สำนักงานเกษตรอำเภอกาญจนดิษฐ์. ๒๕๖๙ ข้อมูลกลุ่มแม่บ้านเกษตรกร กลุ่มยุวเกษตรกร และกลุ่มส่งเสริมอาชีพ. <https://smce.doae.go.th>. (สืบค้นเมื่อ ๘ กุมภาพันธ์ ๒๕๖๙)

สำนักงานประมงอำเภอกาญจนดิษฐ์. ๒๕๖๙ ข้อมูลด้านประมง. งานทะเบียนสำนักงานประมงอำเภอกาญจนดิษฐ์ จังหวัดสุราษฎร์ธานี.

สำนักงานปศุสัตว์อำเภอกาญจนดิษฐ์. ๒๕๖๙ ข้อมูลด้านปศุสัตว์. งานทะเบียนสำนักงานปศุสัตว์อำเภอกาญจนดิษฐ์ จังหวัดสุราษฎร์ธานี.

สำนักงานพัฒนาชุมชนอำเภอกาญจนดิษฐ์. ๒๕๖๙ ข้อมูลกลุ่มผู้ผลิตและผู้ประกอบการ OTOP ของอำเภอ. งานทะเบียนสำนักงานพัฒนาชุมชนอำเภอกาญจนดิษฐ์ จังหวัดสุราษฎร์ธานี.

สำนักงานสหกรณ์จังหวัดสุราษฎร์ธานี. ๒๕๖๙ ข้อมูลกลุ่มเกษตรกร และสหกรณ์ ตำบลทุ่งกง. อำเภอกาญจนดิษฐ์. งานทะเบียนสำนักงานสหกรณ์จังหวัดสุราษฎร์ธานี.

อาณาเขตตำบลทุ่งกง. ๒๕๖๙. แสดงขอบเขตรอยต่อตำบลทุ่งกง. อำเภอกาญจนดิษฐ์ จังหวัดสุราษฎร์ธานี. <https://www.googlemap.co.th>. (สืบค้นเมื่อ ๑ กุมภาพันธ์ ๒๕๖๙).

องค์การบริหารส่วนตำบลทุ่งกง. ๒๕๖๘. สภาพพื้นที่และข้อมูลพื้นฐานตำบลทุ่งกง.อำเภอกาญจนดิษฐ์ จังหวัดสุราษฎร์ธานี. <https://www.thatae.go.th>. (สืบค้นเมื่อ ๑ กุมภาพันธ์ ๒๕๖๙).