

รายงานการประชุมสำนักงานเกษตรอำเภอประจำเดือน
ครั้งที่ ๖/๒๕๖๕
วันจันทร์ที่ ๗ เดือนมีนาคม พ.ศ. ๒๕๖๕
ณ อาคารหน่วยปฏิบัติการเครือข่ายปาล์มน้ำมันระดับอำเภอ
สำนักงานเกษตรอำเภอท่าฉาง จังหวัดสุราษฎร์ธานี

ผู้มาประชุม

๑. นายกวี คำพลับ	เกษตรอำเภอท่าฉาง	ประธาน
๒. นายสาวิตร ชุมจินดา	นักวิชาการส่งเสริมการเกษตรชำนาญการ	
๓. นางสาวมลฤดี สวัสดิ์	นักวิชาการส่งเสริมการเกษตรชำนาญการ	
๔. นางสาวพิชชาธิ์ย์ ตันวรารุณกุล	นักวิชาการส่งเสริมการเกษตรปฏิบัติการ	
๕. นางสาวจิรนุช เกลี้ยงสงค์	นักวิชาการส่งเสริมการเกษตรปฏิบัติการ	
๖. นายธวัช วรรณดี	นักวิชาการส่งเสริมการเกษตร	
๗. นายวินัย วิชิตแย้ม	พนักงานทั่วไป	
๘. นางสาวเพ็ญศรี เลื่องสุนทร	เจ้าพนักงานธุรการชำนาญงาน	เลขานุการ
๙. นางจิตร์ลดดา เกื้อกุลสงค์	เจ้าพนักงานธุรการ	ผู้ช่วยเลขานุการ

ผู้ไม่มาประชุม

- ไม่มี

เริ่มประชุมเวลา ๐๙.๐๐ น.

ระเบียบวาระการประชุมที่ ๑ เรื่องที่ประธานแจ้งให้ที่ประชุมทราบ

จากวาระการประชุมหัวหน้าส่วนราชการ หัวหน้าหน่วยงานรัฐวิสาหกิจ ผู้บริหารสถานศึกษา ผู้บริหารองค์กรปกครองส่วนท้องถิ่น กำนัน ผู้ใหญ่บ้าน

๑.๑ กิจกรรมในรอบเดือนกุมภาพันธ์ ๒๕๖๕

วันที่ ๒๓ กุมภาพันธ์ ๒๕๖๕ เวลา ๐๙.๐๐ น. อำเภอท่าฉางจัดกิจกรรมจิตอาสาวันพระที่ระลึกพระบาทสมเด็จพระพุทธเลิศหล้านภาลัย ณ สำนักสงฆ์ธารน้ำร้อน หมู่ที่ ๑ ตำบลเขาถ่าน อำเภอท่าฉาง จังหวัดสุราษฎร์ธานี ขอขอบคุณทุกภาคส่วนที่ให้ความร่วมมือและนำทีมบุคลากรในหน่วยงานเข้าร่วมกิจกรรมตามวัน เวลา และสถานที่ดังกล่าว ผลการปฏิบัติงานเป็นไปด้วยความเรียบร้อย สวยงาม

๑.๒ มอบประกาศเกียรติคุณการประกวดหมู่บ้านเข้มแข็งตามแนวทาง “แผ่นดินธรรม แผ่นดินทอง”

(หมู่บ้านอยู่เย็น) ประจำปี ๒๕๖๔ จำนวน ๖ รางวัล

- ๑) รางวัลชนะเลิศระดับอำเภอ บ้านบางคราม หมู่ที่ ๒ ตำบลปากฉลุย (นายคณิต มีพริ้ง กำนันตำบลปากฉลุย)
- ๒) รางวัลรองชนะเลิศระดับอำเภอ บ้านท่าพิกุล หมู่ที่ ๔ ตำบลท่าฉาง (นายสรารุณ ทองเพชร กำนันตำบลท่าฉาง)
- ๓) รางวัลรองชนะเลิศระดับตำบล บ้านห้วย หมู่ที่ ๑ ตำบลท่าเคย (นายธวัช กลิ่นเมฆ ผู้ใหญ่บ้าน หมู่ที่ ๑ ตำบลท่าเคย)

- ๔) รางวัลรองชนะเลิศระดับตำบล บ้านทำน้ำแห้ง หมู่ที่ ๔ ตำบลคลองไทร
(นายพัชรินทร์ เกิดสมบัติ ผู้ใหญ่บ้าน หมู่ที่ ๔ ตำบลคลองไทร)
- ๕) รางวัลรองชนะเลิศระดับตำบล บ้านหนองคูน หมู่ที่ ๕ ตำบลเขาถ่าน
(นายอภิชาติ กรดเรียม ผู้ใหญ่บ้าน หมู่ที่ ๕ ตำบลเขาถ่าน)
- ๖) รางวัลรองชนะเลิศระดับตำบล บ้านศรีน้อย หมู่ที่ ๓ ตำบลเสวีียด
(นายชัยสิทธิ์ อินทนิม กำนันตำบลเสวีียด)

๑.๓ ข้าราชการย้ายไปดำรงตำแหน่งใหม่

- ๑) นายเลอชาย สยงกุล ตำแหน่งปลัดอำเภอ (เจ้าพนักงานปกครองชำนาญการพิเศษ) ย้ายไปปฏิบัติราชการที่ทำการปกครองอำเภอเมืองสุราษฎร์ธานี
- ๒) นายศรีวิชัย จามพัฒน์ ตำแหน่งปลัดอำเภอ (เจ้าพนักงานปกครองชำนาญการ) ย้ายไปปฏิบัติราชการที่ทำการปกครองอำเภอเมือง จังหวัดสุราษฎร์ธานี
- ๓) นายพลกฤต สุดสวาท ตำแหน่ง ปลัดอำเภอ (เจ้าพนักงานปกครองชำนาญการ) ย้ายไปปฏิบัติราชการที่ทำการปกครองอำเภอท่าแซะ จังหวัดชุมพร
- ๔) นายจารึก วุฒิ ปลัดอำเภอ (เจ้าพนักงานปกครองชำนาญการ) ย้ายไปปฏิบัติราชการที่ทำการปกครองอำเภอเมืองสุราษฎร์ธานี
- ๕) นางนงคราญ ศรีทองกุล เสมียนตราอำเภอ ย้ายไปปฏิบัติราชการที่ทำการปกครองอำเภอกาญจนดิษฐ์

๑.๔ แนะนำข้าราชการย้ายมาดำรงตำแหน่งใหม่

- ๑) นายสุกิจ มีพริ้ง ตำแหน่ง นายอำเภอท่าฉาง ย้ายมาจากอำเภอชัยบุรี
- ๒) นายวิสุทธิ์ ทองสี ตำแหน่ง ปลัดอำเภอ (เจ้าพนักงานปกครองชำนาญการ) ย้ายมาจากที่ทำการปกครองเมืองสุราษฎร์ธานี
- ๓) นางสาวณัฐวดี คงคาอุยฉาย ตำแหน่ง ปลัดอำเภอ (เจ้าพนักงานปกครองชำนาญการ) ย้ายมาจากที่ทำการปกครองอำเภอเมืองสุราษฎร์ธานี
- ๔) นางสาวอรอินท์ บุตรทอง เสมียนตามอำเภอ ย้ายมาจากที่ทำการปกครองอำเภอกาญจนดิษฐ์

๑.๕ การจัดงานแห่ผ้าห่มพระธาตุศรีสุราษฎร์ แลธรรมชาตืเขาท่าเพชร ครั้งที่ ๑๒ ประจำปี ๒๕๖๕

จังหวัดสุราษฎร์ธานี ร่วมกับคณะสงฆ์ องค์การบริหารส่วนจังหวัดสุราษฎร์ธานี หอการค้าจังหวัดสุราษฎร์ธานี องค์การภาคีรัฐ ภาคเอกชน และภาคประชาชน ชาวจังหวัดสุราษฎร์ธานี กำหนดจัดงานแห่ผ้าห่มพระธาตุศรีสุราษฎร์ แลธรรมชาตืเขาท่าเพชร ครั้งที่ ๑๒ ประจำปี ๒๕๖๕ ระหว่างวันที่ ๒๖-๒๗ มีนาคม ๒๕๖๕ โดยมีวัตถุประสงค์เพื่อให้ประชาชนชาวสุราษฎร์ธานีได้ร่วมกันสักการะพระธาตุศรีสุราษฎร์และส่งเสริมให้เขาท่าเพชรเป็นสถานที่ท่องเที่ยวที่สำคัญอีกแห่งหนึ่งของจังหวัดสุราษฎร์ธานี จึงขอเชิญชวนร่วมลงชื่อบนผ้าห่มพระธาตุและร่วมสมทบทุนมูลนิธิรักษพระธาตุศรีสุราษฎร์ ซึ่งตั้งขึ้นเพื่อดูแลบำรุงรักษาพระธาตุศรีสุราษฎร์ให้อยู่ในสภาพเรียบร้อย โดยขอให้ส่งเงินทำบุญได้ที่ ทำการปกครองอำเภอท่าฉาง เพื่อบรรณส่งจังหวัดได้ตั้งแต่บัดนี้จนถึงวันที่ ๒๕ มีนาคม ๒๕๖๕ กำหนดการณ์

วันที่ ๒๖ มีนาคม ๒๕๖๕

เวลา ๐๘.๓๐ น. พิธีบวงสรวงศาลหลักเมือง

เวลา ๑๐.๐๐ น. พิธีบวงสรวงพระบรมธาตุศรีสุราษฎร์

วันที่ ๒๗ มีนาคม ๒๕๖๕ พิธีเชิญผ้าขึ้นพระธาตุศรีสุราษฎร์

เวลา ๑๕.๐๐ น. ขบวนแห่เริ่มลงทะเลเปียน ณ เขิงเขาท่าเพชร

เวลา ๑๖.๐๙ น. พิธีปล่อยขบวนแห่พระบฏและผ้าห่มพระธาตุศรีสุราษฎร์

๑.๖ แผนการดำเนินการโครงการจิตอาสาพระราชทาน “เราทำความดี ด้วยหัวใจ”

องค์กรปกครองส่วนท้องถิ่นในพื้นที่รายงานแผนการดำเนินโครงการจิตอาสาพระราชทาน “เราทำความดี ด้วยหัวใจ” ประจำปีเดือนมีนาคม ๒๕๖๕ วันที่ ๓๑ มีนาคม ๒๕๖๕ เนื่องในวันสำคัญของชาติไทย วันที่ระลึก พระบาทสมเด็จพระนั่งเกล้าเจ้าอยู่หัว ดังนี้

๑.๖.๑ องค์กรการบริหารส่วนตำบลท่าฉาง สถานที่ดำเนินการ หมู่ที่ ๕ ตำบลท่าฉาง

๑.๖.๒ องค์กรการบริหารส่วนตำบลท่าเคย สถานที่ดำเนินการ ศูนย์พัฒนาเด็กเล็กท่าชะ หมู่ที่ ๑๐ ตำบลท่าเคย

๑.๖.๓ องค์กรการบริหารส่วนตำบลคลองไทร สถานที่ดำเนินการ สี่แยกวัดอัมพาราม ตำบลคลองไทร

๑.๖.๔ องค์กรการบริหารส่วนตำบลเสียด สถานที่ดำเนินการ บริเวณสองข้างทางถนน หมู่ที่ ๑ ตำบลเสียด

๑.๖.๕ องค์กรการบริหารส่วนตำบลปากฉลุย สถานที่ดำเนินการ ตลาดนัดบางคราม หมู่ที่ ๒ ตำบลปากฉลุย

๑.๖.๖ เทศบาลตำบลท่าฉาง สถานที่ดำเนินการ ตลาดสดเทศบาลตำบลท่าฉาง

๑.๗ มาตรการเร่งด่วนในการป้องกันการแพร่ระบาดของโรคติดเชื้อไวรัสโคโรนา ๒๐๑๙ (โควิด-๑๙) ฉบับที่ ๘๗

จังหวัดสุราษฎร์ธานีได้มีคำสั่งจังหวัดสุราษฎร์ธานี กำหนดมาตรการในการป้องกันการแพร่ระบาดของโรคติดเชื้อไวรัสโคโรนา ๒๐๑๙ ฉบับที่ ๘๗ มีผลใช้บังคับตั้งแต่วันที่ ๒๔ กุมภาพันธ์ ๒๕๖๕ เป็นต้นไป ดังนี้

๑. มาตรการควบคุมทั่วไป

๑.๑ ให้งด ออกไปอนุญาตการจัดให้มีการเล่นการพนันไพ่นกกระจอกเป็นการชั่วคราวต่อไป

๑.๒ ให้ปิด โต๊ะสนุกเกอร์ บิลเลียดโต๊ะพูล สนามมวย สนามชนไก่ กัดปลา ประลองโค ชนโค ชนกระบือ สนามแข่งนกกรงหัวจุก นกเขา หรือสนามแข่งขันอื่นในลักษณะทำนองเดียวกัน เป็นการชั่วคราวต่อไป

๑.๓ ให้งด การแสดงคอนเสิร์ต และกิจกรรมอื่นๆ ในลักษณะทำนองเดียวกัน เป็นการชั่วคราวต่อไป

๑.๔ ห้ามจัดกิจกรรมซึ่งมีการรวมกลุ่มกันของบุคคล เว้นแต่ได้รับอนุญาตจากศูนย์ปฏิบัติการควบคุมโรคอำเภอ (ศปก.อ.) กรณีมีการรวมกลุ่มกันของบุคคลมากกว่า ๒๐๐ คน ต้องได้รับอนุญาตจากคณะกรรมการโรคติดต่อจังหวัด

๒. มาตรการควบคุม สำหรับสถานที่ กิจการ กิจกรรม ดังนี้

๒.๑ ร้านอาหารหรือเครื่องดื่ม สามารถเปิดให้บริการบริโภคอาหารหรือเครื่องดื่มในร้านได้ตามปกติ โดยให้บริการภายในร้านได้โต๊ะละไม่เกิน ๕ คน และห้ามจำหน่ายและดื่มเครื่องดื่มแอลกอฮอล์ภายในร้าน (ยกเว้นพื้นที่นำร่องด้านการท่องเที่ยว เกาะเต่า เกาะพะงัน เกาะสมุย)

๒.๑ การจัดประชุม อบรม สัมมนา จำกัดผู้ร่วมกิจกรรมไม่เกินร้อยละ ๗๐ ของพื้นที่ แต่ทั้งนี้ต้องไม่เกิน ๒๐๐ คน กรณีมีการจัดเลี้ยงให้รับประทานอาหารโต๊ะละไม่เกิน ๘ คน ห้ามจำหน่ายและดื่มเครื่องดื่มแอลกอฮอล์ภายในงาน กรณีรวมกลุ่มจัดกิจกรรมไม่เกิน ๒๐๐ คน ต้องได้รับอนุญาตก่อนจัดกิจกรรม ต่อนายอำเภอ กรณีรวมกลุ่มมากกว่า ๒๐๐ คน ต้องได้รับอนุญาตจากคณะกรรมการโรคติดต่อจังหวัด

๓. การควบคุมกิจกรรมทางสังคม

การรวมกลุ่มจัดมหรสพด้านการกีฬา การจัดแสดงสินค้า พิธีการตามประเพณีนิยม เช่น พิธีบำเพ็ญกุศลศพ งานอุปสมบท งานมงคลสมรส ห้ามมิให้จำหน่ายหรือบริโภคสุรา หรือเครื่องดื่มแอลกอฮอล์ทุกชนิดภายในงาน ห้ามมิให้มีการตั้งโต๊ะจัดเลี้ยงและจัดเลี้ยงอาหารภายในงานโดยเด็ดขาด เว้นแต่เป็นอาหารบรรจุกล่องสำหรับนำไปทานที่อื่น จำกัดจำนวนผู้ร่วมงานไม่เกิน ๕๐๐ คน ต้องได้รับอนุญาตก่อนจัด

กิจกรรมจากนายอำเภอ กรณีรวมกลุ่มของบุคคลมากกว่า ๕๐๐ คน ต้องได้รับอนุญาตก่อนจัดกิจกรรม จากคณะกรรมการโรคติดต่อจังหวัด

๑.๘ การมอบหมายภารกิจในการดำเนินการป้องกันและควบคุมโรคติดต่อเชื้อไวรัสโคโรนา ๒๐๑๙ เนื่องจากการระบาดระลอกใหม่

จากการประชุม ครั้งที่ ๗/๒๕๖๕ คณะกรรมการโรคติดต่อจังหวัดสุราษฎร์ธานี เมื่อวันที่ ๒๘ กุมภาพันธ์ ๒๕๖๕ มีมติมอบหมายให้องค์กรปกครองส่วนท้องถิ่นรับผิดชอบหรือร่วมดำเนินการกับหน่วยงานที่เกี่ยวข้อง ในการป้องกันและควบคุมโรคติดต่อเชื้อไวรัสโคโรนา ๒๐๑๙ โดยให้มีผลครอบคลุมการดำเนินการขององค์กรปกครองส่วนท้องถิ่นที่มีการดำเนินการอย่างต่อเนื่องมาแล้ว โดยเฉพาะการสนับสนุนเครื่องอุปโภคบริโภคหรือถุงยังชีพหรือการจัดหาอาหารให้กับผู้ที่เจ้าพนักงานควบคุมโรคสั่งให้กักตัวเพื่อเฝ้าสังเกตอาการที่บ้าน (HQ) รวมทั้งการสนับสนุนการดำเนินการของสถานที่ควบคุมเพื่อสังเกตอาการฯ (LQ) และศูนย์พักคอยฯ (CI) ตามที่ได้รับมอบหมายจากศูนย์ปฏิบัติการควบคุมโรคอำเภอ (ศปก.อ.) ทั้งนี้ การเบิกจ่ายงบประมาณจะต้องไม่ซ้ำซ้อนกับหน่วยงานอื่น

๑.๙ การตรวจเลือกทหารกองเกินเข้ารับราชการทหารกองประจำการ ประจำปี ๒๕๖๕

- การลงบัญชีทหารกองเกิน ชายไทยที่เกิด ปี ๒๕๔๘ อายุ ๑๗ ปี ให้มาลงบัญชีทหารกองเกินภายใน เดือนมกราคม – เดือนธันวาคม ๒๕๖๕ หากพ้นกำหนดนี้ ถือว่ามีความผิดตาม พ.ร.บ.รับราชการ-ทหาร พ.ศ. ๒๕๔๗ มาตรา ๔๔ ต้องระวางโทษจำคุกไม่เกิน ๓ เดือน หรือปรับไม่เกิน ๓๐๐ บาท หรือทั้งจำทั้งปรับ

- การรับหมายเรียก ชายไทยที่เกิด ๒๕๔๕ อายุ ๒๐ ปี ที่ได้ลงบัญชีทหารกองเกินไว้แล้ว ให้มารับหมายเรียกเข้ารับราชการทหาร สด.๓๕ ในเดือนมกราคม – ธันวาคม ๒๕๖๕ หากพ้นกำหนดนี้ ถือว่ามีความผิดตาม พ.ร.บ.รับราชการ-ทหาร พ.ศ.๒๕๔๗ มาตรา ๔๔ ต้องระวางโทษจำคุกไม่เกิน ๓ เดือน หรือปรับไม่เกิน ๓๐๐ บาท หรือทั้งจำทั้งปรับ

- การตรวจเลือกทหารกองเกินเข้ารับราชการทหารกองประจำการ ประจำปี ๒๕๖๕ จะดำเนินการในวัน พุธที่สัปดาห์ที่ ๗ เมษายน ๒๕๖๕ ตั้งแต่เวลา ๐๗.๐๐ น. เป็นต้นไป ที่ศาลาประชาคมอำเภอท่าฉาง ให้ผู้ที่อยู่ในกำหนดเรียกไปเข้ารับการตรวจเลือกทหารกองเกินเข้ารับราชการทหารกองประจำการ ประจำปี ๒๕๖๕ คือ ชายสัญชาติไทย เกิด พ.ศ. ๒๕๔๔ ซึ่งมีอายุ ๒๑ ปี บริบูรณ์ ที่ยังไม่เคยเข้ารับการตรวจเลือกฯ หรือผู้ที่ผลการตรวจเลือกฯ ยังไม่แล้วเสร็จทุกกรณี ให้มาเข้ารับการตรวจเลือกตาม วัน เวลา และสถานที่ดังกล่าว โดยให้นำเอกสารมาแสดง ดังนี้

๑. ใบสำคัญ (แบบ สด.๙)
๒. บัตรประจำตัวประชาชน (ฉบับจริง)
๓. หมายเรียกเข้ารับราชการทหาร (แบบ สด.๓๕)
๔. วุฒิการศึกษาตั้งแต่ มัธยมศึกษาปีที่ ๖ ขึ้นไป, รด. ปี ๑,๒

- การขอสละสิทธิ์การผ่อนผัน หากมีประสงค์จะสละสิทธิ์การยกเว้นหรือผ่อนผัน เพื่อเข้ารับการตรวจเลือกประจำปี ๒๕๖๕ ให้ยื่นคำร้องขอสละสิทธิ์การผ่อนผันด้วยตนเอง ต่อหน่วยสัสดีอำเภอท่าฉาง ตั้งแต่บัดนี้ จนถึงวันที่ ๑๕ มีนาคม ๒๕๖๕

๑.๑๐ การเตรียมความพร้อมรับสถานการณ์ฝนตกหนัก

ขอความร่วมมือกำนัน ผู้ใหญ่บ้าน แจ้งเตือนประชาชนในพื้นที่ติดตามพยากรณ์อากาศ เพื่อเฝ้าระวังอันตรายจากพายุฝนฟ้าคะนองและลมกระโชกแรงที่จะเกิดขึ้นในระยะนี้ โดยเฉพาะอย่างยิ่งองค์กรปกครองส่วนท้องถิ่นขอให้เตรียมความพร้อมตามแผนเผชิญเหตุ ทรัพยากรกู้ภัย เครื่องจักรกล กำลังเจ้าหน้าที่ให้พร้อมปฏิบัติงาน อำนวยความสะดวกและให้ความช่วยเหลือประชาชนที่ประสบภัยตลอด ๒๔ ชั่วโมง

๑.๑๑ การยื่นแบบแสดงรายการภาษี

การยื่นแบบแสดงรายการภาษีเงินได้บุคคลธรรมดาตามแบบ

- ภ.ง.ด.๙๐ ภาษีเงินได้บุคคลธรรมดา สำหรับผู้มีเงินได้กรณีทั่วไป เช่น รายได้จากการมีทรัพย์สินให้เช่า การลงทุนในตลาดหลักทรัพย์ หรือมีกิจกรรมเป็นของตัวเอง

- ภ.ง.ด. ๙๑ ภาษีเงินได้บุคคลธรรมดา สำหรับผู้มีเงินได้จากการจ้างแรงงาน สำหรับปีภาษี ๒๕๖๔ กรมสรรพากรได้ยกระดับการให้บริการยื่นแบบออนไลน์ ได้ตั้งแต่วันที่ ๘ เมษายน ๒๕๖๕

มติที่ประชุม รับทราบ

ระเบียบวาระการประชุมที่ ๒ เรื่องรับรองรายงานการประชุมครั้งที่แล้ว

ประธาน เสนอให้ที่ประชุมพิจารณารายงานการประชุมสำนักงานฯ ครั้งที่ ๕/๒๕๖๕ วันที่ ๗ เดือนกุมภาพันธ์ พ.ศ. ๒๕๖๕

มติที่ประชุม รับรองรายงานการประชุมสำนักงานฯ ครั้งที่ ๕/๒๕๖๕ วันที่ ๗ เดือนกุมภาพันธ์ พ.ศ.๒๕๖๕

ระเบียบวาระการประชุมที่ ๓ เรื่องสืบเนื่องจากการประชุมครั้งที่แล้ว

๓.๑ มาตรการเร่งรัดการใช้จ่ายงบประมาณรายจ่ายประจำปีงบประมาณ พ.ศ. ๒๕๖๕ กรมส่งเสริมการเกษตร

ให้ทุกหน่วยงานดำเนินการทุกโครงการ/กิจกรรมให้เป็นไปตามคู่มือโครงการและเร่งรัดการใช้จ่ายงบประมาณรายจ่ายภาพรวม รายจ่ายประจำ รายจ่ายลงทุนให้เป็นไปตามเป้าหมายการใช้จ่ายงบประมาณ ณ สิ้นไตรมาส ที่อ้างอิงจากเป้าหมายปีงบประมาณ พ.ศ.๒๕๖๕ ดังนี้ หน่วย: ร้อยละ

	ไตรมาสที่ ๑	ไตรมาสที่ ๒	ไตรมาสที่ ๓	ไตรมาสที่ ๔
รายจ่ายภาพรวม	๓๒	๕๔	๗๗	๑๐๐
รายจ่ายประจำ	๓๖	๕๗	๘๐	๑๐๐
รายจ่ายลงทุน	๒๐	๔๕	๖๕	๑๐๐

๓.๒ การติดตามการใช้จ่ายงบประมาณประจำปี พ.ศ.๒๕๖๕

ผลการเบิกจ่ายในภาพรวมของสำนักส่งเสริมและพัฒนาการเกษตรที่ ๕ จังหวัดสงขลา ตัดยอด ณ วันที่ ๒๗ มกราคม ๒๕๖๕ สำนักงานเกษตรจังหวัดสุราษฎร์ธานี เบิกจ่ายได้ร้อยละ ๖๗.๘๗ (ลำดับที่ ๑)

ผลการเบิกจ่ายของสำนักงานเกษตรอำเภอ ประจำปีงบประมาณ ๒๕๖๕ เป็นประจำทุกเดือน โดยกำหนดให้ตัดยอดทุกวันวันที่ ๒๕ ของเดือน ตัดยอดรายงาน ณ วันที่ ๒๕ มกราคม ๒๕๖๕

อ.ท่าฉาง เบิกจ่ายภาพรวม งบประมาณที่ได้รับ จำนวน ๑๔๗,๘๐๗.๐๐ บาท เบิกจ่ายตั้งแต่ต้นปี+PO จำนวน ๑๐๑,๒๓๖.๘๔ บาท คิดเป็นร้อยละ ๖๘.๕๙ คงเหลือ ๔๖,๕๗๐.๑๖ บาท คิดเป็นร้อยละ ๓๑.๕๑

๓.๓ กำชับในการใช้รถยนต์ราชการ

โดยให้ถือปฏิบัติตามหนังสือที่ สฎ ๐๐๑๗.๕/ว ๗๙๘๓ ลงวันที่ ๕ พฤศจิกายน ๒๕๖๓ เรื่อง กำชับให้ส่วนราชการปฏิบัติตามหลักเกณฑ์และวิธีปฏิบัติเกี่ยวกับการใช้รถยนต์ของทางราชการ และหนังสือกรมส่งเสริมการเกษตรด่วนที่สุดที่ กษ ๑๐๐๑/ว ๗๖๒ ลงวันที่ ๒๑ พฤษภาคม ๒๕๖๔ อย่างเคร่งครัดต่อไปด้วย โดยขอกำชับจัดให้มีสมุดประจำรถยนต์ส่วนกลาง มีการบันทึกการใช้รถ บันทึกกระยะทางไป-กลับ บันทึกเลขไมล์ทุกครั้งที่มีการเติมน้ำมัน ควบคุม ลงนามกำกับโดยผู้ไปราชการที่ได้รับมอบหมายให้ควบคุมรถ จัดทำทะเบียนคุมรถยนต์

ส่วนกลาง ตรวจสอบการใช้รถ การเบิกจ่ายค่าน้ำมันเชื้อเพลิง ค่าซ่อมบำรุง โดยมีกระบวนการตรวจสอบรับรอง และดำเนินการต่างๆ ให้เป็นไปตามระเบียบโดยเคร่งครัด ปฏิบัติตามระเบียบให้ถูกต้อง

๓.๔ ปัญหาการร้องเรียน

- ไม่มี

ที่ประชุม

รับทราบ

ระเบียบวาระการประชุมที่ ๔ เรื่องเพื่อทราบ

๔.๑ การปฏิบัติการป้องกันและแก้ไขปัญหายั่งยืน

สำนักงานเกษตรจังหวัดสุราษฎร์ธานี ให้อำเภอรายงานสถานการณ์ผลการปฏิบัติงาน ปัญหาแปรรูปและข้อมูล การจัดการความเสี่ยงภัยแล้ง ปี ๒๕๖๔/๒๕๖๕ ทาง E-mail.farmersurat@gmail.com ทุกวันพุธของสัปดาห์ เริ่มรายงานตั้งแต่วันที่ ๖ เมษายน ๒๕๖๕

๔.๒ การประกวดแปลงใหญ่ ประจำปี ๒๕๖๕

จังหวัดให้คัดเลือกและส่งผลงานเข้าประกวดแปลงใหญ่ดีเด่นระดับจังหวัด ประจำปี ๒๕๖๕ อย่างน้อย ๑ แปลง โดยให้จัดส่งไฟล์ข้อมูลเป็นไฟล์ PDF ให้นางสาวนาภรณ์ คำช่วย ภายในวันที่ ๒๐ เมษายน ๒๕๖๕ มอบหมายคุณสาวิตรา ชุมจินดา ดำเนินการศึกษาจากคู่มือการประกวดแปลงใหญ่ดีเด่น ประจำปี ๒๕๖๕ เพื่อคัดเลือกกลุ่มที่ผ่านเกณฑ์ส่งเข้าประกวด

๔.๓ แจ้งเตือนการระบาดและสำรวจพื้นที่ระบาดของโรคใบร่วงยางพาราชนิดใหม่

สำรวจพื้นที่การระบาดของศัตรูพืชที่สำคัญของยางพารา และรายงานข้อมูลการระบาดให้กรมส่งเสริมการเกษตรทราบ ผ่าน “ระบบสารสนเทศข้อมูลเพื่อการอารักขาพืชและจัดการดินปุ๋ย <http://report-ppsf.doae.go.th>” ทุกวันพุธของสัปดาห์ ภายในเวลา ๑๒.๐๐ น.



โรคเส้นดำ (Black stripe)



เชื้อสาเหตุ : เชื้อรา *Phytophthora palmivora*
และ *Phytophthora botryosa*

ลักษณะอาการ : ในระยะแรกหลังจากที่เชื้อราเข้าทำลายแล้ว จะเห็นบริเวณที่เป็นโรคมีสีมืดปกตเป็นรอยขีด ส่วนมากมักจะเกิดขึ้นเหนือรอยกรีด หากอาการรุนแรงมากขึ้น บริเวณที่เป็นรอยขีดนี้จะเปลี่ยนเป็นรอยบวมสีดำ และจะขยายตัวยาวขึ้นไปในแนวตั้ง คือสูงขึ้นไปส่วนบนเหนือรอยกรีดและลงใต้รอยกรีดอย่างรวดเร็ว ระยะนี้จะสังเกตเห็นอาการของโรคได้ชัดเจน เนื่องจากส่วนที่ไม่เป็นโรคมีเปลือกอกใหม่หนาเพิ่มมากขึ้น ทิ้งให้ส่วนที่เป็นโรคเป็นรอยบวมลึกลงชัดเจน เนื่องจากเยื่อเจริญส่วนนั้นตายหมด เมื่อเดือนเปลือกอกออกจะพบรอยบวมดำนั้นมีลายเส้นสีดำ บนเนื้อไม้บริเวณแผล ซึ่งมักเป็นรอยยาวตามแนวยีนของลำต้น อาการขั้นรุนแรงจะทำให้เปลือกของหน้ายางบริเวณที่เป็นโรคปริ มีน้ำยางไหลออกมาตลอดเวลา และเปลือกบริเวณที่เป็นโรคนี้นำหลุดออกทั้งหมดในที่สุด ยางพันธุ์ที่อ่อนแอต่อโรคนี้นี้ ได้แก่ RRIM600

สภาพแวดล้อมที่เหมาะสมต่อการเกิดโรค : มีฝนตกชุกและมีความชื้นสูง

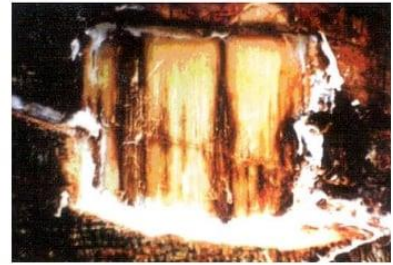

อาการเส้นดำบริเวณต้นยางพารา

แนะนำวิธีการป้องกันกำจัด ดังนี้

1. อย่าเปิดกรีดหน้ายางหรือขึ้นหน้ายางใหม่ในระหว่างฤดูฝน โดยเฉพาะอย่างยิ่งในช่วงที่มีฝนตก อย่ากรีดหน้ายางลึกจนถึงเนื้อไม้ เพราะจะทำให้หน้ายางเสียหายและเป็นผลทำให้โอกาสที่โรคจะเข้าทำลายมีมาก
2. ตัดแต่งกิ่งยางพารา และกำจัดวัชพืชในสวนยางให้สวนยางโปร่ง มีอากาศถ่ายเทสะดวก จะช่วยให้หน้ายางแห้งเร็วขึ้น เป็นการลดความรุนแรงของโรคได้
3. การกรีดยางในฤดูฝนโดยเฉพาะอย่างยิ่งในระยะที่มีโรคใบร่วงระบาด ควรทาหน้ายางด้วยสารเคมีชนิดเดียวกับที่ใช้รักษา
4. เมื่อพบหน้ากรีดยางเริ่มแสดงอาการ ให้ใช้สารเมทาแลคซิล อัตรา 7 - 14 กรัม (ประมาณ 1 ช้อนชาครึ่ง) ต่อน้ำ 1 ลิตร หรือสารออกซาเดซีล แมนโคเซ็บ อัตรา 40 กรัม (ประมาณ 4 ช้อนแกง) ต่อน้ำ 1 ลิตร ผสมสารแผ่กระจาย และสารจับใบ จำนวน 2 ซีซี (ประมาณ 1/2 ช้อนชา) ใช้สารอย่างใดอย่างหนึ่งทาหน้ากรีดยางทุก 7 วัน 3 - 4 ครั้ง จะสามารถป้องกันกำจัดโรคนี้นี้ได้ หากฝนตกชุกติดต่อกันควรหมั่นทาสารเคมีต่อไปอีกจนกว่าโรคจะหาย





อาการใบเหลืองและขอบใบห่อลง



ดอกเห็ด

มีลักษณะเป็นครึ่งวงกลม



เส้นใยสีขาวของเชื้อรา

เจริญปกคลุมทั่วผิวราก

โรครากขาว



เชื้อสาเหตุ : เชื้อรา *Rigidoporus microporus* (Sw.) Overeem

ลักษณะอาการ : ระบบรากของยางพาราจะถูกทำลาย ทำให้พุ่มใบแสดงอาการผิดปกติโดยเปลี่ยนเป็นสีเหลืองในบางกิ่งหรือทั้งทรงพุ่ม ขอบใบจะห่อลงเล็กน้อยและค่อนข้างหนาเป็นคลื่น กิ่งแขนงบางส่วนแห้ง จนในที่สุดจะแสดงอาการยืนต้นตาย ที่โคนต้นมีอาการเปลือกแห้ง น้ำยางไหล เกิดแผลสีน้ำตาลที่โคน เมื่อขุดรากจะพบเห็นเส้นใยสีขาวของเชื้อราเจริญปกคลุมทั่วผิวราก เส้นใยที่มีอายุมากจะกลมมนและกลายเป็นสีเหลืองซีดหรือแดงซีด เนื้อไม้ในระยะแรกแข็งกระด้างเป็นสีน้ำตาลซีด ในระยะที่เป็นโรคอย่างรุนแรงจะยุ่ยเป็นสีครีม ถ้าอยู่ในที่ชื้นแฉะจะเน่าและปรากฏดอกเห็ดมีลักษณะเป็นครึ่งวงกลม แผ่นเดียวหรือซ้อนกันหลายแผ่นเป็นชั้นๆ เกาะติดกับโคนต้นหรือรากที่โผล่พ้นดิน ผิวด้านบนของดอกเห็ดเป็นสีส้มเหลืองเป็นวงสลับสีอ่อนแก่ ขอบดอกสีขาว ด้านล่างเป็นสีส้มแดงหรือสีน้ำตาล

แนะนำวิธีการป้องกันกำจัด ดังนี้

การปฏิบัติก่อนการปลูก

- 1) ตรวจสอบก่อนโค่นว่ามีต้นยางพาราในกลุ่มใดบ้างที่เป็นโรค แล้วทำเครื่องหมายเพื่อเป็นพื้นที่เฝ้าระวังหลังปลูก
- 2) การเตรียมดินควรทำลายตอไม้ ท่อนไม้เก่า และเศษรากเก่าออกให้หมดเท่าที่จะทำได้ โดยเฉพาะตรงบริเวณที่เป็นโรคควรเผาทำลายให้หมด จากนั้นไถพลิกหน้าดินตากแดดเพื่อกำจัดเชื้อราที่เจริญอยู่ในดินและในเศษไม้เล็ก ๆ ที่หลงเหลืออยู่ในดิน
- 3) ในแปลงยางพาราปลูกแทนที่เคยเป็นโรคทางระบบราก ควรเตรียมพื้นที่ปล่อยว่างไว้ 1 - 2 ปี ปลูกพืชคลุมดินตระกูลถั่ว หรือพืชไร่อายุสั้น เพื่อปรับสภาพดินให้เหมาะสมกับการเจริญเติบโตของเชื้อจุลินทรีย์ในดินและสิ่งมีชีวิตเล็ก ๆ ที่ช่วยย่อยสลายเศษซากซึ่งเป็นแหล่งอาหารของเชื้อสาเหตุโรค

การปฏิบัติระหว่างปลูก

- 1) การวางแผนในการปลูกแทน ควรเปลี่ยนจุดที่เจาะหลุมปลูกให้อยู่ระหว่างแถวเดิม เพื่อลดโอกาสในการติดเชื้อโรครากขาว
- 2) แปลงที่มีประวัติการเป็นโรครากขาวมาก่อน ควรใช้กัมมะถันผสมผสมดินในหลุมปลูก 100 - 200 กรัมต่อหลุม แล้วทิ้งไว้อย่างน้อย 15 วัน เพื่อป้องกันการเจริญเติบโตของเชื้อสาเหตุโรคเข้าทำลายรากยางพารา
- 3) แปลงที่ปลูกพืชคลุมดินตระกูลถั่ว ควรปลูกให้ห่างจากแถวยางพาราประมาณ 1.50 เมตร

การปฏิบัติหลังปลูก

- 1) ควรสำรวจต้นยางพาราสม่ำเสมอ โดยเฉพาะต้นที่ปลูกในบริเวณที่เคยเป็นโรครากขาว หากพบต้นยางพาราแสดงอาการใบเหลืองผิดปกติ ควรขุดโค่นต้นและราก หากพบเส้นใยของเชื้อราสาเหตุโรคให้ขุดเผาทำลายเพื่อยับยั้งการระบาดของโรค
- 2) ต้นยางพาราที่มีอายุมากกว่า 3 ปีขึ้นไป ควรขุดคูกว้าง 30 เซนติเมตร ลึก 60 เซนติเมตร จำกัดบริเวณที่เป็นโรค โดยขุดระหว่างต้นที่อยู่ถัดไปจากต้นที่แสดงอาการทางใบ ในแถวเดียวกันข้างละ 2 ต้น และกึ่งกลางระหว่างแถวข้างเคียงของแถวยางพาราที่พบโรครากกับแถวถัดไปทั้ง 2 ข้าง เพื่อป้องกันการลุกลามทางราก และควรขุดออกทุกปี
- 3) ใช้สารเคมีสำหรับรักษาต้นที่เป็นโรค และต้นข้างเคียงเพื่อป้องกันการเกิดโรค โดยขุดร่องรอบโคนต้นกว้าง 15 - 20 เซนติเมตร เติสารเคมีที่ผสมน้ำลงในร่องรอบโคนต้น 1 - 4 ลิตร ขึ้นอยู่กับขนาดโคนต้น ใช้สารเคมีทุก 6 เดือน อย่างน้อย 2 ครั้ง ดังนี้

- | | |
|---|---|
| 3.1 ไตรดีมอร์ฟ 75% EC อัตรา 5 - 10 ซีซีต่อน้ำ 1 ลิตร | 3.5 เฮกซะโคนาโซล 5% EC อัตรา 10 ซีซีต่อน้ำ 1 ลิตร |
| 3.2 ไฮโปโรโคนาโซล 10% SL อัตรา 5 - 10 ซีซีต่อน้ำ 1 ลิตร | 3.6 โคฟีโนโคนาโซล 25% EC อัตรา 10 ซีซีต่อน้ำ 1 ลิตร |
| 3.3 โปรปีโคนาโซล 25% EC อัตรา 5 - 10 ซีซีต่อน้ำ 1 ลิตร | 3.7 เฟนิโคลนิล 40% FS อัตรา 1.5 - 3 กรัมต่อน้ำ 1 ลิตร |
| 3.4 มายโครปีวาทิล 12.5% EC อัตรา 10 ซีซีต่อน้ำ 1 ลิตร | 3.8 โพรคลอราซ 45% EC อัตรา 10 - 20 ซีซีต่อน้ำ 1 ลิตร |

ที่มา : สถาบันวิจัยยาง กรมวิชาการเกษตร, กลุ่มส่งเสริมการวินิจฉัยศัตรูพืช กองส่งเสริมการอารักขาพืชและจัดการดินปุ๋ย และเอกสารคำแนะนำที่ 4/ 2561 การวินิจฉัยศัตรูพืช เล่มที่ 2 (ยางพารา) กรมส่งเสริมการเกษตร
ภาพ : กลุ่มส่งเสริมการวินิจฉัยศัตรูพืช กองส่งเสริมการอารักขาพืชและจัดการดินปุ๋ย และกลุ่มอารักขาพืช สำนักงานเกษตรจังหวัดตรัง พัทลุง และจังหวัดอื่นๆ ในเขตภาคใต้
เรียบเรียง : กลุ่มพยากรณ์และเตือนการระบาดของศัตรูพืช กองส่งเสริมการอารักขาพืชและจัดการดินปุ๋ย

ติดต่อสอบถามเพิ่มเติม

☎ 02 955 1626

✉ doae_pmd@hotmail.com

คำแนะนำการป้องกันกำจัดศัตรูที่สำคัญของยางพารา



โรครีบร่วงยางพารา

เชื้อสาเหตุ : *Phytophthora botryosa* Chee
: *Phytophthora palmivora* (Butler)

ลักษณะอาการ : ใบแก่ เกิดจุดแผลฉ่ำน้ำ ขนาดไม่แน่นอนบนก้านใบมีรอยชำ จุดกึ่งกลางของรอยแผลชำมีหยดน้ำยางเกาะอยู่ ใบย่อยหลุดร่วงจากก้านใบ ใบร่วงทั้งที่ยังมีสีเขียวสด หรือเหลือง หากเข้าทำลายฝักจะเกิดอาการเน่า อาจพบเชื้อราสีขาวเจริญปกคลุมฝักไม่แตกและไม่ร่วงหล่นตามธรรมชาติ



โรครีบร่วงชนิดใบร่วงยางพารา

เชื้อสาเหตุ : *Pestalotiopsis* sp. หรือ
: *Colletotrichum* sp.

ลักษณะอาการ : อาการเริ่มแรกเกิดจุดชำบริเวณใต้ใบและด้านบนของใบบริเวณเดียวกันจะเป็นสีเหลืองกลม (chlorosis) ต่อมาขยายใหญ่ขึ้นเป็นสีคล้ำขอบแผลดำ และกลายเป็นเนื้อเยื่อแห้ง (necrosis) สีน้ำตาลจนถึงขีดขาวขีด รูปร่างจุดแผลค่อนข้างกลมรอบแผลไม่มีสีเหลืองล้อมรอบ (no yellow halo) จำนวนมากกว่า 1 จุด อาจซ้อนกันเป็นแผลขนาดใหญ่ เมื่ออาการรุนแรงเกิดใบเหลืองและร่วง



คำแนะนำการป้องกันกำจัด

- หมั่นสำรวจแปลงยางพาราอย่างสม่ำเสมอ โดยเฉพาะในช่วงที่มีฝนตกชุก หากพบต้นยางพารามีทรงพุ่มไม่สดชื่น ใบร่วง ให้ตรวจสอบอาการของโรคบนใบ
- หลีกเลี่ยงการนำลำยางพาราหรือวัสดุปลูกจากแหล่งที่พบการระบาดเข้าพื้นที่
- กำจัดใบยางพาราที่เกิดโรคหรือวัชพืช ซึ่งอาจเป็นแหล่งสะสมหรือพืชอาศัยของเชื้อสาเหตุโรค
- ใช้ระบบกรีดยางตามคำแนะนำของการยางแห่งประเทศไทย
- บำรุงและเสริมสร้างความสมบูรณ์แข็งแรงให้ต้นยางพารา เช่น การใส่ปุ๋ยตามค่าวิเคราะห์ดิน และใส่ให้เหมาะสมกับระยะการเจริญเติบโตของยางพาราตามคำแนะนำของการยางแห่งประเทศไทย
- ใช้เชื้อราไตรโคเดอร์มาเพื่อกำจัดและควบคุมเชื้อราสาเหตุที่ยังคงมีชีวิตอยู่บนใบยางพาราที่ร่วงหล่นบริเวณพื้น โดยใช้อัตรา เชื้อสด 1 กิโลกรัมต่อไร่ ทุก 3 เดือน เช่น ใช้เชื้อสดผสมปุ๋ยอินทรีย์ 100 กิโลกรัม และรำ 4 กิโลกรัม หวานหรือใช้เชื้อสดผสมน้ำหรือน้ำผสมน้ำหมักชีวภาพ 200 ลิตร ผีดพื้น ทั้งนี้ ควรหว่านหรือฉีดพ่นให้เชื้อราไตรโคเดอร์มาครอบคลุมบนใบยางพาราที่ร่วงหล่นทั่วทั้งสวน ซึ่งการใช้เชื้อสดผสมปุ๋ยอินทรีย์หรือผสมน้ำหมักชีวภาพ อาจทำให้มีต้นทุนเพิ่มขึ้น แต่ต้นยางพาราจะได้รับธาตุอาหารและฮอร์โมนพืช ช่วยบำรุงต้นให้สมบูรณ์แข็งแรง
- ฉีดพ่นสารเคมีกำจัดโรคพืชที่มีประสิทธิภาพตามคำแนะนำของการยางแห่งประเทศไทย ฉีดพ่นพุ่มใบยางจากใต้ทรงพุ่มอัตรา 100 ลิตร/ไร่ ควรเริ่มพ่นเมื่อยางพาราแตกใบใหม่หลังฤดูกลุ่ผลัดใบปกติและใบอยู่ในระยะเพลสลาด เช่น
 - 1) difenoconazole + propiconazole 15%+15% EC อัตรา 15 มิลลิลิตรต่อน้ำ 20 ลิตร
 - 2) propinap หรือ mancozeb หรือ chlorothalonil อัตราผสม 50 กรัมต่อน้ำ 20 ลิตร
 - 3) hexaconazole (5% a.i.) อัตราผสม 30 - 40 ซีซีต่อน้ำ 20 ลิตร
 - 4) propiconazole (25% a.i.) อัตราผสม 10 - 15 ซีซีต่อน้ำ 20 ลิตร

ที่มา : สถาบันวิจัยยาง การยางแห่งประเทศไทย และสำนักควบคุมพืชและวัสดุการเกษตร กรมวิชาการเกษตร

ภาพ : ศูนย์ส่งเสริมเทคโนโลยีการเกษตรด้านอารักขาพืช จังหวัดสงขลา และสำนักงานเกษตรจังหวัดสุราษฎร์ธานี

เรียบเรียง : กลุ่มพยากรณ์และเตือนการระบาดของศัตรูพืช กองส่งเสริมการอารักขาพืชและจัดการดินปุ๋ย

ติดต่อสอบถามเพิ่มเติม



02 955 1626



doae_pmd@hotmail.com

๔.๔ แจ้างจัดสรรงบประมาณรายจ่ายประจำปี ๒๕๖๕ (เบี้ยเลี้ยง)

ประจำเดือนกุมภาพันธ์ ๒๕๖๕ เพื่อเป็นค่าเบี้ยเลี้ยง ค่าเช่าที่พักและพาหนะ หรือค่าใช้จ่ายอื่นๆ ในการเดินทางไปราชการของเจ้าหน้าที่ ให้ส่งหลักฐานให้จังหวัดภายในวันที่ ๑๐ มีนาคม ๒๕๖๕ รายละเอียด ๘๐๐ บาท

๔.๕ สํารวจข้อมูลผู้ผลิตเชื้อเห็ด

ขอให้สํารวจข้อมูลผู้ผลิตเชื้อเห็ดที่มีการดําเนินการในพื้นที่ และบันทึกข้อมูล ตาม QR Code ให้แล้วเสร็จภายในวันที่ ๑๑ มีนาคม ๒๕๖๕

๔.๖ อบรมทักษะการปฏิบัติงานส่งเสริมวิสาหกิจชุมชน

วันที่ ๑๖ มีนาคม ๒๕๖๕ โดยผ่านระบบออนไลน์แอปพลิเคชัน Zoom meeting

มติที่ประชุม รับทราบ

ระเบียบวาระการประชุมที่ ๕ เรื่องเพื่อพิจารณา

๕.๑ แผนการปฏิบัติงานเดือนมีนาคม ๒๕๖๕

๗ มี.ค.๒๕๖๕	ประชุมสำนักงานเกษตรอำเภอประจำเดือนมีนาคม ๒๕๖๕	สนง.เกษตร อ.ท่าม่วง
๘ มี.ค.๒๕๖๕	ติดตามการขึ้นทะเบียนและปรับปรุงทะเบียนเกษตรกร	ต.เขาก่าน/ต.เสวียด
๙ มี.ค.๒๕๖๕	ติดตามการดําเนินกิจกรรมของกลุ่มวิสาหกิจชุมชน	ต.ท่าเคย/ต.คลองไทร
๑๐ มี.ค.๒๕๖๕	ติดตามเกษตรกรที่เข้าร่วมโครงการ ๑ ตำบล ๑ กลุ่มเกษตรกร	ต.ปากฉลุย
๑๕ มี.ค.๒๕๖๕	ติดตามการขับเคลื่อนงาน ศจช. และกลุ่มวิสาหกิจชุมชน	ต.ปากฉลุย
๑๖ มี.ค.๒๕๖๕	ติดตามขับเคลื่อนงาน ออกม.และ smart farmer	ต.ท่าม่วง/ต.เขาก่าน
๑๗ มี.ค.๒๕๖๕	ติดตามขับเคลื่อนงานแปลงใหญ่	ต.ท่าเคย/ต.คลองไทร
๒๓ มี.ค.๒๕๖๕	ติดตามงานแม่บ้านเกษตรกร และ smart farmer	ต.เสวียด/ต.เขาก่าน
๒๔ มี.ค.๒๕๖๕	ติดตามการดําเนินงานของ ศพก.หลัก/ศพก.เครือข่าย	ต.คลองไทร/ต.ท่าเคย
๒๙ มี.ค.๒๕๖๕	ติดตามกลุ่มส่งเสริมอาชีพ และ smart farmer	ต.เสวียด/ต.ปากฉลุย
๓๐ มี.ค.๒๕๖๕	ติดตามขับเคลื่อนงาน ออกม. และ ศูนย์จัดการดินปุ๋ยชุมชน	ต.คลองไทร

ที่ประชุม รับทราบ

ระเบียบวาระการประชุมที่ ๖ เรื่องอื่น ๆ

๖.๑ การอยู่เวรยามประจำสำนักงานเกษตรอำเภอ/การรักษาความปลอดภัยในวันหยุดราชการ

ขอให้ดูแลความปลอดภัย รักษาความสงบเรียบร้อย ตรวจสอบตราตามอาคารสำนักงานฯ ให้รัดกุม ต้องมีสมุดบันทึก มีผู้ตรวจเวรยาม ทำให้เป็นปัจจุบันอยู่ตลอดเวลา มีเอกสารเป็นหลักฐาน

๖.๒ ข่าวสารความเคลื่อนไหวการดําเนินกิจการของสหกรณ์กรมฯ

ประจำเดือนมกราคม ๒๕๖๕ โดยแจ้งเรื่องสำคัญที่เกี่ยวข้องกับสมาชิก คือ กำหนดการประชุมใหญ่สามัญประจำปี ๒๕๖๔ ผ่านสื่ออิเล็กทรอนิกส์ VDO Conference ในวันเสาร์ที่ ๕ กุมภาพันธ์ ๒๕๖๕ ณ ห้องประชุม ๗ กรมส่งเสริมการเกษตร ชั้น ๕ เริ่มรายงานตัวแสดงตนเองเพื่อลงทะเบียนเข้าประชุมใหญ่ ผ่านสื่ออิเล็กทรอนิกส์ เวลา ๐๗.๐๐-๐๘.๓๐ น.. และเริ่มประชุมระหว่างเวลา ๐๘.๓๐-๑๒.๐๐ น. สำหรับสมาชิกสามารถเข้าร่วมประชุมออนไลน์ Application Zoom Meeting ID ๙๙๘๒๙๓๗๓๑๓๕ รหัสผ่าน ๑๒๓๔๕๖ และเมื่อเสร็จสิ้นการประชุมสมาชิกจะได้รับเงินปันผลโดยเข้าบัญชีเงินฝากสหกรณ์เล่มสีเขียว

๖.๓ กำหนดการประชุมเกษตรอำเภอ (MM) ครั้งต่อไป

จังหวัดแจ้งเลื่อนการประชุมในวันที่ ๒๘ กุมภาพันธ์ ๒๕๖๕ หากมีการประชุมครั้งต่อไปจะแจ้งให้ทราบอีกครั้ง

มติที่ประชุม รับทราบ

ประธาน กล่าวขอบคุณผู้เข้าร่วมประชุม และปิดการประชุม
 ปิดประชุม เวลา ๑๑.๐๐ น.

(ลงชื่อ) จิตรลดา เกื้อกุลสงศ์ ผู้จัดรายงานการประชุม
 (นางจิตรลดา เกื้อกุลสงศ์)

(ลงชื่อ) เพ็ญศรี เลื่องสุนทร ผู้ตรวจรายงานการประชุม
 (นางสาวเพ็ญศรี เลื่องสุนทร)